IMINENTE O ROMPIMENTO DE LACERDA COM JÂNIO

RIO DE JANEIRO, QUINTA-FEIRA, 7 DE ABRIL DE 1960

Tempo: Bom. Temperatura: Em elevação. Ventos: Do quadrante Norte, fracos. Máxima: 34,3 (Praça Barão de Corumbá). Mínima: 19,8 (Jardim Botânico).

ANO XXXII — N. 9.746

Diario Carioca

Fundador: J. E. de Macedo Soares

O Máximo de Jornal no Mínimo de Espaço

PREÇO: CR$ 3,00

UDENISTA COM JUSCELINO

A despeito do oposicionismo do sr. Carlos Lacerda, o secretário geral da UDN, deputado Aluizio Alves, visitou ontem o presidente da República, em companhia de dois deputados do PSD potiguar, que o desejam para seu candidato ao govêrno do Estado

Lacerda vai largar Jânio

O sr. Carlos Lacerda conferenciou ontem, durante cinco horas consecutivas, com o sr. Jânio Quadros, terminando sem qualquer resultado para a superação da crise na UDN, com indícios de que o ex-líder da Oposição, desgostoso, abandonará de vez a campanha do candidato do seu partido.

Na entrevista coletiva concedida à imprensa, logo a seguir, o sr. Jânio Quadros desconversou, sempre que citado o nome do sr. Lacerda, e a certa altura, revelando profunda divergência com o deputado carioca afirmou: "Brasília é uma realidade. Aí está. O govêrno tem data para a mudança. No meu entender, não se deve criar nenhum embaraço à mudança".

LACERDA

O sr. Carlos Lacerda conferenciou também no dia de ontem com o deputado Magalhães Pinto. Detalhes dêsse encontro e da crise udenista são inseridos na terceira página desta edição.

Um repórter, durante a entrevista do sr. Jânio Quadros no Hotel Glória, perguntou se êle não pensava reformular sua campanha tendo em vista a transferência da capital. Respondeu que não e que não havia necessidade de reformular nada, pois sempre foi favorável à mudança e suas divergências foram apenas quanto ao ritmo e o custo da obra.'

Sôbre o encontro com o sr. Lacerda manteve-se reservado alegando que não tinha concluído a conversa que pretendia retomar ainda ontem à noite.

— "O sr. Lacerda é um homem honesto, se ficar será útil à minha campanha. É um homem de notável espírito público", disse, formalmente, acrescentando em face de uma pergunta que será dele Lacerda a decisão de permanecer no Brasil ou retornar à Europa, nos têrmos da opção em que está colocando sua participação na campanha eleitoral.

CUBA

Grande parte da entrevista foi despendida nas apreciações sôbre o regime de Cuba, sua viagem àquele país, impressões sôbre o sr. Fidel Castro etc.

Perguntaram se êle achava que os fuzilamentos determinados pela revolução cubana eram "humanos".

(Conclui na 11ª pág.)

UDN: secretário geral é candidato do PSD

O sr. Aluizio Alves, secretário-geral da UDN, visitou ontem o presidente da República, acompanhado dos deputados Teodorico Bezerra e Jessé Freire, dirigentes pessedistas do Rio Grande do Norte, que apoiam a sua candidatura ao govêrno daquele Estado.

Os representantes pessedistas foram comunicar ao sr. Juscelino Kubitschek que estavam em entendimentos com o deputado da UDN no sentido de fazê-lo candidato do partido, na convenção estadual que será realizada em Natal, no próximo dia 12.

CONTINUA COM JANIO

Ouvido pelo DIARIO CARIOCA, sôbre a versão de que o apoio do PSD implicava na sua desvinculação da candidatura Jânio Quadros, o deputado Aluízio Alves informou que comunicara ao presiden-

(Conclui na 11ª pág.)

Novos ministros do PTB só depois do dia 21 de abril

O ministro da Justiça, sr. Armando Falcão, declarou-nos ontem que não houve no govêrno decisão nova a respeito do problema ministerial, desde que se assentara na véspera adiar a solução do assunto para depois do dia 21 de abril, data da mudança da capital.

Embora o ministro da Justiça tenha feito tal declaração corria à tarde na Câmara o boato de que a tendência era para transferir o sr. Fernando Nóbrega da pasta do Trabalho para a da Agricultura, nomeando-se para a primeira o sr. Batista Ramos. A reforma seria completa, segundo os rumôres, com a escolha de um prócer do PTB de Pernambuco para uma das carteiras do Banco do Brasil

POSSE E TRANSMISSÃO

O sr. Fernando Nóbrega tomou posse às 11,30 horas, no gabinete do embaixador Sette Câmara, chefe do Gabinete Civil, e à tarde, recebeu o cargo do sr. Mário Meneghetti, em cerimônia simples, durante a qual, além dos dois ministros, usaram da palavra o sr. Joaquim Bertino de Carvalho (em nome dos diretores e funcionários do Ministério) e o senador Francisco Galotti.

Em seu discurso de transmissão do cargo, o sr. Meneghetti salientou que deixava a pasta da Agricultura tão pobre quanto entrara e com a consciência tranquila de haver cumprido o seu dever.

FALA O NOVO MINISTRO

Por seu turno, o sr. Fernando Nóbrega afirmou que assumia o cargo, sem quaisquer planos, tendo em vista que nêle permanecerá apenas alguns dias. Elogiou o seu antecessor e amigo e esclareceu que dirigirá a pasta da Agricultura dentro da linha programática do PTB e de acôrdo com o programa de govêrno do presidente da República.

Finda a solenidade, o minis-

(Conclui na 11ª pág.)

"CACARECO" AJUDA ORÓS"

"Cacareco vem aí", a mais recente produção da Atlântida, será exibida em "avant-première" no cinema Vitória, depois de amanhã, sábado, às 21,30 horas, em benefício das vítimas das inundações de Orós. Oscarito, Cil Farnei e Sônia Mamede, que aparecem acima numa das cenas mais movimentadas do filme, estarão presentes à exibição, prestigiando a iniciativa do sr. Luís Severiano Ribeiro em favor da "maratona" dos Cr$ 3 milhões, promovida pelo DIARIO CARIOCA, através de seu colunista Jean Pouchard, e em colaboração com a TV-Continental e o Banco Nacional de Minas Gerais, sob o comando geral de d. Hélder Câmara (Noticiário completo da "maratona" na última página)

P.S.D. vai homologar Jango amanhã em nova convenção

Instala-se hoje o Comitê Carioca Interpartidário

O PSD reune-se amanhã em convenção nacional para homologar a candidatura do sr. João Goulart a vice-presidente da República, como companheiro de chapa do marechal Teixeira Lott. A convenção instalar-se-á às 9 horas, na sede do diretório nacional, no Edifício Piauí.

Hoje, com a presença dos dois candidatos, será inaugurado, às 17 horas, na Av. Rio Branco, 131, 21.º andar, o Comitê Interpartidário Carioca pró-Lott e Jango, que reúne os partidos e comitês populares do Distrito. Comparecerão também o sr. Amaral Peixoto, presidente do PSD e outros dirigentes políticos.

COMITES PRESENTES

O secretário geral do Comitê, general Rafael Pio dos Santos, em nome da direção dessa entidade, convida os senadores, deputados e os vereadores do atual Distrito Federal que apoiam os candidatos nacionalistas a comparecerem ao ato da inauguração do comitê. Os comitês, integrados na campanha realizavam ontem preparativos para levar à reunião de hoje o maior número possível de partidários das candidaturas progressistas.

ESTATUTOS PESSEDISTAS

Na mesma reunião soberana em que o PSD homologará a candidatura do sr. João Goulart, serão revistos o programa e os estatutos do partido e será decidida a transferência da sede nacional da agremiação para Brasília.

ENCONTRO NO PSD

Ontem, na sede do diretório nacional pessedista, estiveram reunidos, pela manhã, o marechal Lott, o vice-presidente João Goulart e o ministro da Viação, sr. Amaral Peixoto.

Compareceram ainda à sede do PSD o governador Moisés Lupion, o senador Vitorino Freire e os deputados Arnaldo Garcês, Martins Rodrigues, Benedito Lago, Mendes de Morais, Joaquim Ramos, Leite Neto e outros próceres políticos.

Não haverá interventor militar na Guanabara

Não tem o menor fundamento a notícia, ontem divulgada, de que o govêrno federal estaria cogitando de nomear um militar para às funções de interventor no futuro Estado da Guanabara, a partir do dia 21.

ÁGUAS DERRUBARAM TÔRRE DA CHESF

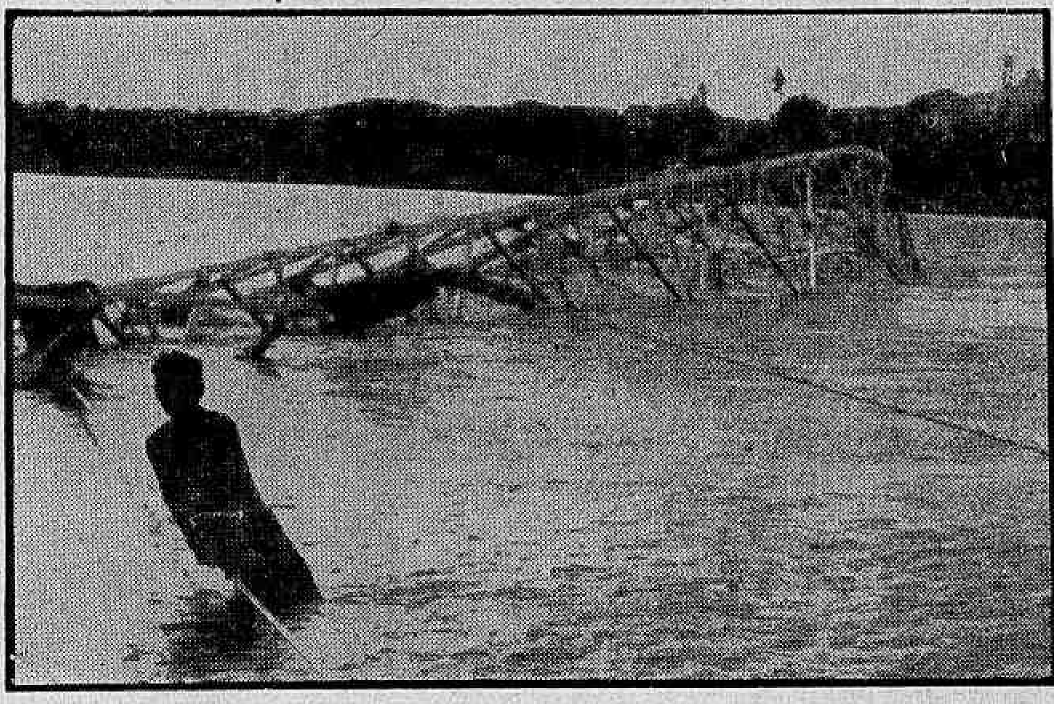

A violência das águas, recrudescendo nos últimos dias, levou de roldão a tôrre distribuidora de energia elétrica da CHESF, que serve à cidade de Penêdo, em Alagoas, o que veio agravar ainda mais o drama da região assolada pelas enchentes. (Foto Isp-DC)

Enchentes arrasam Sergipe e Alagoas

Segundo despachos telegráficos da "Transpress", os Rios Ipanema, São Francisco, Coruripe, Mundaú e Paraíba continuam recebendo grande volume de água, arrasando vasta área do território alagoano, onde o vilarejo de Porteira foi riscado do mapa. Em Sergipe, o Rio São Francisco inundou completamente Propriá, Guararu, Neópolis, Ilhas das Flôres e Brejo Brande, levando de roldão rodovias, pontes e outras obras públicas.

Existem no Maranhão e no Piauí, cêrca de cinco mil pessoas desabrigadas em consequência das inundações. De acôrdo com o comunicado distribuído ontem pelo gabinete do ministro Armando Falcão, mais de 1.500 homens continuam a trabalhar na reprêsa do Banabuiu (Ceará), onde a situação se apresenta favorável, tendo sido permitida a reocupação das cidades situadas na confluência dos Rio Banabuiu com o Jaguaribe.

AVIÕES LANÇAM AUXILIOS

De acôrdo com relatório do Serviço de Busca e Salvamento da FAB, as missões de socorro às vítimas das inundações no Ceará totalizaram, até o dia 1º do corrente, 235 horas de vôo, no transporte e lançamento de 53.400 quilos de agasalhos, medicamentos e víveres, utilizando dez aviões "Douglas C-47", um "SA-16" (avião ambulatório); um "C-82" (vagão-voador); dois "DC-3"; e três helicópteros com médicos, enfermeiros e equipamentos cirúrgicos.

"Sobrevoei de avião trêcho do Baixo Parnaíba. Centenas de famílias estão inteiramente ilhadas, com perigo de vida, implorando auxílio. Hoje o avião voltou a sobrevoar aquêle trêcho, devendo lançar víveres. Precisamos com urgência de helicópteros, salva-vidas e víveres" — diz o telegrama do governador Chagas Rodrigues, do Piauí, a D. Avelar Vilela, Bispo daquele Estado, e que aqui se encontra.

Diz o relatório do Serviço de Busca e Salvamento que a Marinha Americana está prestendo valiosa cooperação nos trabalhos de socorro no Vale do Jaguaribe, e no Piauí. Um helicóptero está fazendo a cobertura do trêcho Teresina-Parnaíba, enquanto outro lança víveres na zona de Aracati.

VÍVERES TRAZIDOS

Ontem os aparelhos da FAB levaram 8.600 quilos de gêneros alimentícios para Lima

(Conclui na 11ª pág.)

Temperani contra o protocolo

O deputado Temperani Pereira comunicou ontem ao líder da bancada do PTB, sr. Osvaldo Lima Filho, seu parecer contrário à adoção do esbôço de protocolo interpartidário elaborado por representantes pessedistas e trabalhistas como base de trabalho para a configuração da coligação.

O parecer será discutido pela bancada e, aprovado ou rejeitado, a decisão a respeito será levada ao conhecimento do diretório nacional, órgão ao qual cabe tomar uma decisão.

CAIU O "GLOSTER METEOR" NA ARGENTINA

BUENOS AIRES, 6 (FP-DC) — Salvou-se, saltando em pára-quedas, o pilôto de um avião a reação, argentino — "Gloster Meteor" — que hoje se espatifou na localidade de Carin.

O avião, com doze anos de serviço, perdeu um dos motores em pleno vôo, indo cair a 50 metros de uma pequena casa, não tendo havido vítimas.

RESPOSTA A MENEGHETTI

A "Federação das Cooperativas de Trigo do Rio Grande do Sul", tomando conhecimento pela imprensa do país, da carta dirigida pelo sr. Mário Meneghetti, ex-ministro da Agricultura, ao sr. João Goulart, vice-presidente da República, julga do seu dever vir a público para demonstrar os êrros intencionais em que laborou o signatário.

1º. — É profundamente injusto o propósito do ex-ministro de lançar os produtores de trigo do seu seu Estado natal contra a opinião pública do país, dando a falsa impressão de que o ministro se colocou a favor dos consumidores contra a ganância dos produtores...

Ao contrário disso, foi sempre ponto de honra dos triticultores gaúchos defender a produção sem sacrifício do consumo. Ainda no 9º. Congresso da Classe, realizado em Pôrto Alegre, a 27 de dezembro de 1959, o lema do conclave resumia os objetivos dos produtores:

"Preço justo para o triticultor, *sem aumento do pão*". Este lema foi acompanhado da seguinte justificativa:

"O govêrno vai gastar em 1960, Cruzeiros 15.000.000.000,00 em bonificações ao trigo estrangeiro. Com 10% dêsse valor poderá pagar preço justo ao produtor nacional, *sem sacrifício dos consumidores de todo o país*".

Logo, a defesa dos consumidores, antes de ser um objetivo do ministro, era um dos alvos da Classe dos produtores do Rio Grande.

A divergência de cálculo entre a FECOTRIGO e o ministro foi apenas, como êle mesmo declara, de Cr$ 30,00 em saco. O justo preço estabelecido pelas Comissões técnicas foi de Cr$ 870,00 e o preço injusto fixado pelo arbítrio do ministro foi de Cr$ 840,00.

É evidente que para uma safra frustrada de apenas 300.000 toneladas, não se poderá admitir que o aumento no preço do pão atinja Cr$ 33,00, majorando-o de Cr$ 27,00 para Cr$ 60,00 o quilo, visto que a safra atual representará apenas uma oitava parte do consumo nacional.

(Conclui na 11ª pág.)

O passeio a Cuba

A COMITIVA que o sr. Jânio Quadros levou a Cuba, não deu muito que falar, soterrada pelo pêso das extravagâncias e atrevimentos do chefe. Algumas pessoas que acompanhavam a singularidade de uma propaganda eleitoral em país estrangeiro apenas lograram saber que dona Eloá e dona Tutu puseram a sêco os armazéns e casas de modas de Havana, enquanto os marmanjos do acompanhamento procuravam pequenos temas de discussão. Foi êsse o principal divertimento da excursão.

O HONRADO senador Afonso Arinos não foi mais explícito que os seus companheiros de passeio. Explicou que aproveitou a companhia de Jânio Quadros porque ardia na curiosidade de ver de perto "um dos mais importantes acontecimentos políticos do continente, a revolução de Fidel Castro" e foi só isso, porque o restante de suas declarações cifrou-se, em circunlóquios e obscuridades para explicar que a revolução cubana era excelente, mas não aplicável no nosso país, que lutou muito para se estabilizar num regime jurídico e não se disporia agora a outras aventuras.

A idéia do senador Arinos era granjear a admiração e estima de Jânio Quadros para poder aspirar a pasta das Relações Exteriores numa competição bravia com o fogoso jornalista sr. João Dantas. O sr. Arinos não sabe que o seu candidato Jânio Quadros não é susceptível a certos movimentos de estima e que portanto não iria retribuir os serviços que lhe prestam, fazendo por sua vez alguns sacrifícios. Entretanto a passeata por um lado inútil, por outro lado foi muito prejudicial ao senador, que se ausentou na hora das dificuldades do Distrito Federal, com tantos problemas de sua organização constitucional entrosados, como sabemos, nas questões não menos dificultosas do nascimento da Nova Capital.

ACONTECE ainda, que as terríveis mas habituais desgraças e misérias da vasta porção do nosso território do Norte e do Nordeste agravaram-se com as inundações catastróficas que mobilizaram a sensibilidade de todo o país e provocaram uma onda de ternura pelos irmãos infelizes e sacrificados. Pois bem, nessa hora de luto e de horror, o candidato Quadros e o senador Arinos (e outros menos responsáveis) entenderam de passear em Cuba, para na volta contrabandear charutos, rum crioulo e outras curiosidades produzidas nas Caraibas.

Ainda que Arinos não seja muito inclinado a ponderar nos resultados eleitorais podemos assegurar que desta vez a vilegiatura lhe vai custar um pequeno ajuste de contas com seus incautos eleitores.

J. E. DE MACEDO SOARES

Polícia sul-africana atirou em mil negros

CIDADE DO CABO, JOHANNESBURGO e LONDRES, 6 (UPI-FP-DC) — Conquanto a maioria dos operários negros tenha voltado ao trabalho ontem, prosseguem os incidentes entre manifestantes africanos e a Polícia, que foi acusada por alguns parlamentares brancos de agir com excessiva brutalidade, por ter atirado contra cêrca de mil negros, dos quais um morreu e dois foram feridos.

Em sinal de protesto "contra a vil política racial da Africa do Sul e a privação dos direitos sindicais a milhões de trabalhadores africanos", a Confederação Internacional de Sindicatos Operários Livres concitou seus 56 milhões de associados, em mais de 100 países, a boicotarem, durante dois meses, os produtos da União Sul-Africana.

SITUAÇAO TENSA

Permanece tensa a situação nos arredores de Durban, em consequência dos choques ocorridos entre a Polícia e os manifestantes, que apresentaram ontem o saldo de um africano morto e dois feridos em Lamontville (15 quilômetros ao Sul de Durban). As fôrças policiais carregaram contra os manifestantes e alguns de seus integrantes foram também feridos. Muitas pessoas abandonaram aquela cidade imediatamente, refugiando-se nas "reservas" indígenas de Natal. A emigração é também visível em Nyanga, onde, segundo o coronel Reay, porta-voz do Estado-Maior da Polícia, a situação é "explosiva".

AUTORIDADES ECLESIASTICAS

Importante fator que pode influir no desenvolvimento dos acontecimentos é a atitude adotada pelas autoridades eclesiásticas da África do Sul. O arcebispo católico de Durban, monsenhor Harley, o bispo anglicano de Johannesburgo, reverendo Reeves, e os dirigentes de várias igrejas protestantes, declararam-se contrários à política de discriminação racial. O reverendo Reeves, que é um dos mais violentos críticos do "apartheid",

(Conclui na 11ª pág.)

"SÃO PAULO"

COMPANHIA NACIONAL DE SEGUROS DE VIDA

DIRETORES:

Dr. José Maria Whitaker

Dr. José Carlos de Macedo Soares

Dr. Firmino Antônio Whitaker

Sucursal no RIO DE JANEIRO — Av. Rio Branco, 173 — 10.º andar — Sede: Rua 15 de Novembro, 324 — SÃO PAULO

De Gaulle reviu Churchill e o "QG" da resistência

LONDRES, 6 — (UPI-DC) — O general Charles De Gaulle, visìvelmente emocionado, fêz hoje uma visita sentimental ao edifício que foi seu quartel-general durante a guerra passada. O edifício, uma estrutura de pedra, de cinco andares, está situado a um quarteirão da Praça de Carleton e é agora o escritório central de uma firma fabricante de tintas.

O presidente da França chegou na tarde de hoje à praça depois de uma nova entrevista de uma hora celebrada esta manhã com o primeiro-ministro britânico, Harold MacMillan, no Palácio de Buckingham e de um brilhante almôço oferecido em sua honra, no Palácio da Municipalidade, pela Cidade de Londres.

DUVIDAS DE CONSCIÊNCIA

Muitos antigos combatentes da França livre, agora residentes permanentes de Londres, aclamaram jubilosamente De Gaulle, enquanto seu antigo líder, usando outra vez seu uniforme de brigadeiro-general, passava entre êles, apertando suas mãos e reencontrando seus amigos dos tempos da Guerra.

«Não necessito dizer-lhes quais são minhas emoções ao ver-me de volta a êste lugar', disse o General falando à multidão.

De Gaulle falou em francês de um palanque coberto. Referindo-se evidentemente às dúvidas de consciência em que muitos francêses se viram em 1940 — ficar na França ocupada, obedecendo ao Marechal Petain ou ir para Londres integrar-se nas fileiras do general — disse o presidente:

«Todo mundo pode ver agora que tínhamos razão e o que fizemos tinha de ser feito. Quando penso no que seria da França se não tivessemos agido assim, digo a mim mesmo que o que fizemos foi acertado».

Na Praça De Gaulle encontrou algo que não existia durante a Guerra uma estátua do Rei Jorge VI. De Gaulle o conheceu bem durante a Guerra e, antes de subir ao palanque, deteve-se diante de sua estátua e saudou-a militarmente.

Em seu discurso, de improviso como de costume, De Gaulle rendeu sentida homenagem à Inglaterra pelo asilo que lhe deu durante a guerra. Os Inglêses, disse, foram «nossos melhores amigos» nesses anos e nada do que fizemos então teria sido possível sem a ajuda da Inglaterra.

No edifício que foi seu Quartel-General ondulavam hoje duas grandes bandeiras com a Cruz de Lorena.

A sala que serviu para os despachos de De Gaulle está agora ocupada por Frank T. Clark, diretor de vendas da firma de tintas e por um ex-tenente-coronel do Exército britânico que, durante a guerra, manteve estreitos vínculos com as fôrças francêsas livres.

VISITA A CHURCHILL

Outra experiência sentimental esperava De Gaulle mais tarde um encontro com Sir Winston Churchill, o Primeiro-Ministro britânico que lhe estendeu a mão na hora de infortúnio para a França. O orgulho e obstinação do General De Gaulle e as complexidades da diplomacia em tempos e guerra provocaram diversos atritos entre De Gaulle e Churchill nessa ocasião, mas jamais empenharam o mútuo respeito e estima.

De Gaulle iniciou suas atividades do dia entrevistando-se no Palácio de Buckinghom, onde se encontra hospedado com sua espôsa, com o Primeiro-Ministro Harold Macmillan. A esta entrevista, a segunda em 24 horas, compareceram o Ministro das Relações Exteriores da Inglaterra, Selwyn Lloyd e seu colega francês, Maurice Couve de Murville.

Depois da entrevista, De Gaulle e sua espôsa abandonaram o Palácio numa carruagem, e foram para o almôço da municipalidade.

Milhares de londrinos aplaudiram De Gaulle ruidosamente durante sua passagem pelas ruas engalanadas da capital britânica.

CONFERÊNCIA DE CÚPULA

LONDRES, 6 (UPI-DC) — O Ocidente pretende propor na Conferência de Chefes de Govêrno uma moratória armamentista na Africa, a fim de evitar uma corrida armamentista entre os Estados dêsse Conram a independência. Em altas fontinente que recentemente conquistates diplomáticas se revelou que os ministros do Exterior dos três grandes ocidentais discutirão a medida na conferência que realizarão na próxima semana em Washington. Os aliados proporiam essa trégua armamentista ao primeiro-ministro soviético, Nikita Kruchev, na Conferência de Cúpula, a iniciar-se a 16 de maio, em Paris, segundo os informantes.

Apêlo de Camargo em favor dos latinos

WASHINGTON, 6 — (UPI-DC) — O presidente da Colômbia, Alberto Lleras Camaro, pediu hoje ao presidente e ao Congresso dos EE.UU. que abram os olhos para as diferentes alternativas que apresenta o futuro histórico da América Latina, para impedir que esta vasta e rica região do mundo caia na desordem, na anarquia, e no comunismo.

Numa linguagem tão clara e tão simples como lhe foi possível, o presidente visitante fêz ver que os países latino-americanos, econômicamente subdesenvolvidos e socialmente enfermos, têm assim dois caminhos: o da democracia e o do comunismo.

AJUDA ECONÔMICA

Lleras explicou que sòmente a ajuda econômica pode conseguir o primeiro, e assinalou as razões políticas pelas quais os EE.UU. podem estar interessados em esquecer por ora os rendimentos imediatos, para obter benefícios num prazo mais longo.

Estas idéias foram externadas por Lleras Camargo durante uma conferência de mais ou menos uma hora que teve com o presidente dos EE.UU., Dwight Eisenhower e foram em seguida a base de seu discurso no Congresso norte-americano.

A reação do Congresso foi cordial e amistosa e os senadores e representantes interrogados responderam com grandes elogios ao estadista e a sua maneira de apresentar os problemas do Hemisfério.

Em alguns círculos, entretanto, expressou-se a crença de que o discurso de Lleras Camargo tinha sido demasiadamente intelectual, e que êsse mesmo gabarito impediu que a reação geral, inclusive a dos congressistas, fôsse mais calorosa.

Lleras Camargo foi interrompido sete vêzes durante sua oração, e quando terminou todos os representantes o aplaudiram de pé. Não se soube qual foi a reação de Eisenhower antes às palavras de Lleras Camargo, mas êste frisou ... saída que estava muito satisfeito com a troca de opiniões que tivera com o presidente norte-americano.

A reação da imprensa foi ilustrada pelo titular do «Evening Star» (duas colunas em baixo de sua primeira página) dizendo: «Lleras pede ajuda a América Latina para evitar uma revolta».

O presidente colombiano descansou ao meio-dia, depois de uma manhã muito agitada, durante a qual visitou o presidente Eisenhower na Casa Branca, compareceu à uma sessão conjunta do [illegible]esso e recebeu visitas do secretário de Estado, Christian Herter e do presidente do Banco Mundial, Eugene Black.

Depois da sessão do Congresso, Lleras e sua espôsa dirigiram-se para a Galeria Nacional de Arte, onde seu diretor, John Walker, lhes ofereceu um almôço intimo.

Terminado o almôço, o presidente colombiano e sua espôsa, percorreram na companhia de Walker alguns dos pavilhões mais interessantes da Galeria, que é uma das mais famosas do mundo.

Bonn enviou nota de protesto à Rússia

BONN, 6 — (FP-DC) — Na nota de protesto que o embaixador do govêrno federal alemão em Moscou entregou hoje ao Kremlin, Bonn acusa o sr. Kruchev de ter dado, durante as suas declarações, uma imagem completamente falsa da atitude espiritual e política do govêrno e do povo alemão com o objetivo de impedir a reconciliação franco-alemã, pedra de toque da paz na Europa.

O govêrno federal alemão, continua a nota, declara mais uma vez que o rearmamento da República Federal alemã visa ùnicamente a objetivos pacíficos e que os elementos militaristas e fascistas não dispõem nem de influência nem de partidários no país.

RENUNCIAS

Por outro lado, a nota recorda que a República Federal renunciou solenemente ao emprego da fôrça e à fabricação de armas atomicas, biologicas e quimicas, que limitou livremente os seus efetivos militares e que se encontra sibmetida, como os outros paises da união da Europa Ocidental, a um controle de armamentos.

O govêrno da República Federal, termina a nota, não poderá acreditar na sinceridade dos supostos esforços soviéticos para conseguir uma diminuição da tensão internacional enquanto a União Soviética continuar semeando em todo o mundo o ódio e a hospitalidade para com o povo alemão.

Mais verba para balísticos americanos

WASHINGTON, 6 — (UPI-DC) — O presidente Eisenhower modificou hoje seu orçamento de defesa, para reforçar os programas dos projéteis Atlas e Polaris, e reduzir os sistemas de defesa Bomarc e Super-Sage.

A decisão foi anunciada depois de uma conferência do presidente com altos funcionários da Defesa, na Casa Branca.

O novo programa prevê 18 projéteis intercontinentais Atlas adicionais aos pedidos originalmente, a um custo de dois milhões de dólares, cada um. O projeto de orçameto original do presidente para o exercício econômico de 1961, que começa a 1º de julho proximo, continha fundos para dotar a Fôrça Aérea de 40 dêstes projéteis, que já foram experimentados com

Nenhum acôrdo na reunião de Genébra

GENEBRA, 6 — (UPI-DC) — A Conferência de Desarmamento de dez nações foi cenário hoje de um violento debate típico da guerra fria, e os delegados ocidentais que participaram da Conferência sôbre proibição de armas nucleares, que se reúne paralelamente, declararam que "já não há desculpa lógica" para o silêncio soviético sôbre o ponto básico da inspeção internacional.

Porta-vozes ocidentais da Conferência de Desarmamento — onde hoje se disse que a Rússia estava atrasada 17 anos na redução dos efetivos militares — destacaram que o plano soviético de "desarmamento geral e completo" num prazo de 4 anos, é totalmente inaceitável. Jules Moch, da França, sugeriu que a delegação russa deveria tentar obter novas instruções de Moscou.

CONTRÔLE IMEDIATO

Moch e David Ormsby-Gore, da Inglaterra, relembram a Valeriam Zorin, delegado da União Soviética na Conferência de Desarmamento, que o contrôle deve começar desde o primeiro momento que se inicie a redução d armamentos.

Zorin sustentou que a União Soviética começou, unilateralmente, a se desarmar, sem esperar que as potências Ocidentais façam o mesmo.

No entanto, Omsby-Gore lembrou-lhe que a 14 de janeiro passado o Primeiro-Ministro soviético, Nikita Khrushchev, dissera que a redução de tropas ficaria mais do que compensada com um aumento do poderio armado, e que se jactara da Rússia contar com uma "fantástica nova arma".

"Estas afirmações", disse Ormsby-Gore, "colocam as afirmações do senhor Zorin sob uma luz bem diferente. Não se as pode considerar como medida de desarmamento. Carece de base tal afirmação".

EXEMPLO

"O senhor Zorin", prosseguiu o delegado britânico", nos pede considerar como um notável exemplo de desarmamento para o Ocidente, a disposição dos soviéticos, 17 anos depois da guerra, de reduzir suas fôrças ao mesmo nível que os (Estados Unidos), no entanto, a União Soviética tem sido o exemplo de um país que manteve vastas e bem armadas fôrças por um tempo mais prolongado que nenhum outro do mundo.

Moch, por seu turno, declarou que a afirmação de Khruhchev justificara a posição francêsa no sentido de que uma simples proibição do uso de detonadores nucleares não é suficiente.

O contrôle de veículos utilizados para lançar êsses detonadores, insistiu Moch, é a questão principal. A Conferência estará reunida outra vez amanhã.

Américo Brasílico
ADVOGADO
Causas cível e criminais — Av. Presidente Vargas, 435 — 6.º andar — sala 603 — Tel.: 23-0852 ou 38-7001

A COMPANHIA TELEFÔNICA BRASILEIRA
COMUNICA AOS ASSINANTES DE COPACABANA
A agência da Avenida N. S. de Copacabana, 659, está fechada para obras. Enquanto durarem as mesmas, os assinantes de Copacabana poderão pagar as suas contas com os cobradores a domicílio, ou nos seguintes endereços:
BANCO OPERADOR
Av. N. S. Copacabana, 462-A
BANCO LOWNDES
Av. N. S. Copacabana, 777-A
BANCO NOROESTE DO EST. DE S. PAULO
Av. N. S. Copacabana, 836
BANCO MOREIRA SALES
Av. N. S. Copacabana, 1.165
AGÊNCIA DA CTB
Av. N. S. Copacabana, 581
(1a. sôbreloja s|202)

PROCURANDO SERVIR MELHOR

Rádio Mavrink Veiga
apresenta
HOJE
20,00 horas — "Este norte é de morte" — Patrocínio das "Casas Pernambucanas" (*)
20,30 horas — "Da bôca pra fora" — Patroc. do "Açúcar Neve"(*)
21,00 horas — "Gente que a gente encontra" — Patroc. dos "Produtos Arno"
21,30 horas — "Fortunato Boa Estrêla" — Patrocínio do "Jardim Glória de Brasília Imóveis"(*)
22,00 horas — "Rio de Janeiro etc. e tal" —
22,30 horas — "Panorama Político"
24,00 horas — "O Mundo em sua Casa"
(*) Programas transmitidos em rêde com a Radio Tupi. As atrações noturnas da Mayrink são apresentadas diretamente do auditorio da PRG-3.

O estilo Luiz XV perdura através do tempo como um símbolo de elegância. O mesmo apuro de bom gôsto inspira aos fumantes exigentes a predileção pelos Cigarros Luiz XV, que aliam à qualidade requintada a lembrança de uma era de esplendor.

Cigarros LUIZ XV
O REQUINTE DE ONTEM PARA UMA ELITE DE HOJE
Companhia de Cigarros SOUZA CRUZ

a "grande diferença" em serviços mecânicos para caminhões

chama-se
BRASITA
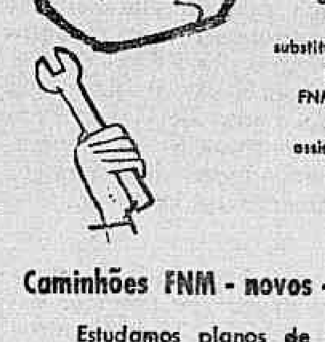
A grande diferença está no pessoal... altamente especializado! Está na utilização de ferramentas, equipamento, maquinária... tudo de acôrdo com as especificações da Fábrica Nacional de Motores e da Alfa Romeo! Está no emprêgo exclusivo de peças e acessórios genuínos, que permitem uma substituição exata! Ninguém conhece melhor seu poderoso caminhão FNM que a Brasita - onde só há serviços de 1.ª ordem! Nossa assistência técnica é uma garantia de vida mais longa, com maior rendimento, para seu caminhão FNM!
Caminhões FNM - novos - em diversas tonelagens
Estudamos planos de pagamento. Consulte-nos sem compromisso.

BRASITA S.A. - TRANSPORTES, COM. E IND.
Avenida Suburbana, 79 - Benfica
Tel,. 34-2154 - Rio de Janeiro
Niterói: Avenida Feliciano Sodré, 1
Estrada Rio - Petrópolis: Kl. 14

POLITICA ESTADUAL

R. G. Sul: Ildo diz que não retornará ao PSD

PÔRTO ALEGRE, 6 — (Da sucursal do DC — Falando à imprensa a propósito de sua renúncia à presidência do PSD, que ainda não foi aceita, o ex-governador Ildo Meneghetti declarou que "não adianta recusá-la, pois, desde dezembro que a encaminhara em caráter irrevogável e considera que não é mais nada na direção partidária".

Instado pelos próceres dirigentes do PSD gaúcho a manifestar-se sôbre se deviam ou não concordar com a convocação de uma Convenção, disse que "a êles, na qualidade de dirigentes, cabe decidir sôbre o assunto", e informou que ainda não tem candidato às eleições presidenciais.

SATISFAÇÃO COM A VISITA

O ex-governador disse mais que a visita que lhe fizeram os srs. Hermes Pereira de Sousa, presidente do PSD do Rio Grande do Sul; Marcial Terra e o deputado Hélio Carlomagno, foi recebida com muita satisfação, pois êsses elementos são de reconhecida capacidade para decidir sôbre as normas a serem adotadas para a pacificação do pessedismo rio-grandense.

ELEIÇÃO DA ASSEMBLÉIA

PÔRTO ALEGRE, 6 (Da sucursal do DC) — Mesmo que o deputado rebelde (PTB Jairo Brum, não siga a orientação de seu partido nas eleições para a presidência da Assembléia Legislativa, tem-se como certa a vitória de um elemento do PRP (Onil Xavier ou Afonso Anschau). Pelo protocolo firmado entre PTB-PRP e PSP, neste segundo ano de govêrno populista, a Mesa da Assembléia deverá pertencer ao PRP.

A provável votação será a seguinte: PTB 3; PRP 3; e PSP 2, garantindo assim a vitória do bloco governista, que não contará com o voto de dois deputados, um dissidente e o outro porque não será convocado. Sabe-se por outro lado, que o sr. Egon Renner, presidente do Diretório Regional integralista não aceitou sua indicação para o pôsto.

O deputado Sereno Chaise, líder da bancada do PTB na Assembléia Legislativa, convocou seus liderados para uma reunião, amanhã, quando serão discutidos os assuntos referentes à eleição da Mesa. Na ocasião provàvelmente o deputado Jairo Brum (Mãos Limpas), manifestar-se-á pùblicamente se está disposto a seguir seus companheiros de bancada sufragando o nome do candidato perrepista ou se, pela primeira discordará de seus correligionários, preferindo votar no candidato que venha a ser indicado pela oposição.

PÔRTO ALEGRE, 6 (da Sucursal do DC) — Encontram-se nesta capital os próceres pessedistas de Pelotas, Procópio Duval de Freitas, Plotino Duarte e Alcides Mendonça, a fim de manterem contatos com a direção partidária estadual sôbre a reestruturação do Diretório Municipal da Princeza do Sul.

Apurou a reportagem que, nos entendimentos a serem mantidos pelos líderes pelotenses com a direção regional do PSD, serão adotadas medidas decisivas no sentido de integrar o órgão pelotense na linha política traçada pelo Diretório Nacional.

S. PAULO: Lott-Jango em Valinhas

Líderes da lavoura paulista vão reunir-se, no mês em curso, em dia ainda não fixado, na fazenda do dr. Rolim Teles, em Valinhos, para debater seus principais problemas e reivindicações, junto com o marechal Teixeira Lott e com o sr. João Goulart.

Um dos principais articuladores dêsse movimento o coronel J. B. Moura Matos, informou-nos ainda de que os candidatos da coligação PSD-PTB estão recebendo considerável apoio de setores altamente representativos da agricultura daquele Estado. Frisou o coronel Moura Matos que a concentração de Valinhos não terá caráter partidário.

SÃO PAULO 6 (Tsp-DC) — O Ginásio Municipal do Pacaembu será palco, no próximo dia 20, às 20 horas, de importante concentração pessepista, organizada pela Comissão Diretora do Pleito da Agremiação, e na qual participarão todos os diretórios, sub-diretórios e fiscais do partido, comitês, bandeirantes e vanguardas ademaristas.

Na oportunidade, o sr. Ademar de Barros dirigirá a palavra aos seus correligionários e à Nação.

LOTT-JANGO EM GRANDE PENETRAÇÃO

SÃO PAULO 6 (Tsp-DC) — Em Ribeirão Prêto, o comitê interpartidário Pró-Lott-Jango, sob a presidência do sr. Francisco Oranges, desenvolve atividades intensa, com grande penetração, principalmente nas camadas populares — declarou à imprensa o deputado petebista Luciano Lepera, que apoia os srs. Teixeira Lott e João Goulart, tanto em Ribeirão Prêto, como nas demais cidades da Alta Mogiana, onde vem encontrando crescente e substância receptividade popular.

«EM ALTINÓPOLIS — Prosseguiu — Dentro em breve, será fundado o núcleo nacionalista, que apoiará as candidaturas nacionalis as LOTT-JANGO, o mesmo devendo acontecer em cidades como Serrona, Batatais, Igarapava, Ituverava e outros municípios da região. Também na alta Paulista o movimento em favor dos candidatos nacionalistas vem tendo grande receptividade».

MINAS: PTB mantém San Tiago

BELO HORIZONTE 6 (TSP-DC) — Os pessedistas terão ampla liberdade para adotar oficialmente a candidatura do sr. Clóvis Salgado à vice governança do Estado, sem prejuízo da aliança com o PR e o PTB em tôrno da candidatura comum do sr. Tancredo Neves ao govêrno Estadual. Isso resultou da atitude dos trabalhistas, que, sem retirar a candidatura do sr. San Tiago Dantas ao cargo de vice-governador, recusaram na exigência que faziam quanto à neutralidade do PSD, em relação a essa candidatura. O PR, em compensação, se comprometeu a autorizar todos os seus diretores a votar no sr. João Goulart para vice presidente da República, estimando-se em 400 mil votos dêsses votos. Além do mais, ficará garantido, desde agora, a candidatura do sr. San Tiago Dantas à senatoria em 1962, com apoio do PR e do PSD. E mais, o PTB ganhará também uma das novas secretarias de Estado, que o atual govêrno pretende criar.

PERNAMBUCO: Julião com Lott

RECIFE 6 (TSP-DC) — O deputado Francisco Julião, criador das Ligas camponesas de Pernambuco, e que acompanhou o sr. Jânio Quadros a Cuba, declarou no aeroporto, ontem, que não voltou janista e que "o homem ainda continua sendo Lott".

O sr. Francisco Julião chegou empolgado com o que viu no regime revolucionário cubano e anunciou que vai fundar comitês pró-govêrno Fidel Castro, apos ajudá-lo, em sua luta, é ajudar o próprio Brasil".

BAHIA: Presidência da Assembléia

SALVADOR 6 (TSP-DC) — Por 50 votos contra seis em branco e dois nulos, foi eleito ontem, presidente da Assembléia Legislativa do Estado o deputado Antônio Brito, do PSD.

O deputado Aluísio Short, líder do govêrno (UDN) congratulou-se com o novo presidente e manifestou, na oportunidade, os agradecimentos da sua bancada ao ex-presidente, deputado Orlando Spínola, pela orientação que imprimiu em sua gestão.

SALVADOR 6 (TSP-DC) — Com a presença dos líderes janistas Campos França, João Carlos Dantas e Luís Viana Neto, o movimento popular Jânio Quadros instalou seus quatro primeiros comitês nesta capital em Vila América, Alto do Sobradinho, Ferreira Santos e Alto do Bagum.

O MPJQ pretende instalar ao todo 600 comitês em Salvador, até o dia das eleições presidenciais.

FUNDAÇÃO: 15 ANOS DE ATIVIDADES

A Fundação Getúlio Vargas, em comemoração ao seu 15.º aniversário que transcorreu em dezembro passado, inaugurará amanhã, às 10 horas, uma exposição de sua obra nesses 15 anos de atividades, no salão do diretório acadêmico da Escola Nacional de Belas Artes (Avenida Rio Branco, 199). A mostra ficará aberta ao público até o dia 20, quando será levada a São Paulo.

Eleições hoje na Academia

A Academia Brasileira de Letras decidirá hoje, a partir das 16 horas, entre Afrânio Coutinho e Cândido Mota Filho, qual dêles ocupará a cadeira vaga com o falecimento de Aluísio de Castro.

Os srs. Murilo Fontes e Arnaldo San Thiago encerraram o número de candidatos à imortalidade — quatro — mas, na verdade, a luta deverá cingir-se aos dois primeiros. O pleito afigura-se dos mais renhidos.

NOVA ELEIÇÃO

No próximo dia 12, a Casa de Machado de Assis fará nova eleição, desta feita para escolher o sucessor do historiador Gustavo Barroso. Quatro escritores estão inscritos: Danton Jobim, A. Silva Melo, padre Augusto Magne e Augusto Linhares.

UDN vencida: redação de Brasília aprovada

Plenário da CÂMARA

Depois de uma luta de mais de duas semanas contra a obstrução da UDN, a bancada da Maioria aprovou, na sessão de ontem, a redação final do projeto que dispõe sôbre a organização jurídico-administrativa de Brasília, conseguindo reunir no plenário, mesmo com a retirada da bancada udenista, 199 deputados, que votaram favoràvelmente, contra apenas um.

A bancada da UDN ainda tentou usar o recurso das questões de ordem, renovando sucessivas querelas regimentais já resolvidas desde a sessão anterior pelo presidente Ranieri Mazzilli. Ontem mesmo a redação final aprovada foi enviada ao Senado, tendo a bancada da Maioria recebido com uma salva de palmas o resultado da votação, anunciado pela Mesa.

GRANDE EXPEDIENTE

Dois oradores da UDN ocuparam a tribuna no grande expediente: o primeiro foi o sr. José Sarney (UDN-Maranhão) discorrendo sôbre a situação econômica do país, para discordar da política desenvolvimentista adotada pelo govêrno do presidente Juscelino Kubitschek; o segundo, foi o sr. José Humberto, defendendo a tese da consagração no texto constitucional do princípio do "aparelho arrecadador único", [illegible] na fonte arrecadadora.

Esclareceu o sr. José Humberto que a arrecadação seria efetuada pelo Ministério da Fazenda e, em atribuições descentralizadas, pelos municípios. Os impostos [illegible] em percentagens iguais pela União, pelos Estados e pelos Municípios. Dêsses impostos, partilhados no fim de cada exercício financeiro, seriam deduzidas as despesas efetuadas com o aparelho arrecadador comum, antes da distribuição. Finalmente anunciou que apresentará brevemente a emenda respectiva, que consagra esta tese, a fim de "tirar do homem falível a fôrça e o poder tentadores, e atribuí-la à coletividade, mais participante, a responsabilidade do emprêgo dos seus tributos."

SÚMULA DA SESSÃO

No pequeno expediente entre outros ocuparam a tribuna os seguintes deputados:

Miguel Bahuci ((PSD-Maranhão), agradecendo o trabalho desenvolvido pelas Pioneiras Sociais em favor das vítimas das enchentes no seu Estado;

Lourival Batista (UDN-Sergipe), endereçando apêlo ao ministro da Saúde, no sentido de que proporcione os recursos necessários à ampliação dos serviços do Hospital dos Servidores do Estado;

Groaci de Oliveira (PTB-RCS), lamentando o episódio que determinou a demissão do sr. Mário Meneghetti do ministério da Agricultura;

Furtado Leite (UDN-Ceará), veiculando reclamação dos servidores da Caixa Econômica Federal, do seu Estado, contra os critérios adotados no plano de reclassificação, votado pelo Senado;

Adauto Cardoso (UDN-DF), elogiando a decisão do sr. Jacobina Lacombe e Mario de Brito, pela atitude que tomaram [illegible] das excedentes do Instituto de Educação;

Franco Montoro (PDC-SP), referindo-se ao plano educacional organizado pelo govêrno Carvalho Pinto, para salientar a colaboração do professor Queirós Filho, representante do PDC, à frente da secretaria de Educação;

A REVOLUÇÃO CUBANA

O sr. Anísio Rocha (PSD-Goiás), criticou a viagem do sr. Jânio Quadros a Cuba, onde reconhece apenas intuitos demagógicos, afirmou:

«Confio que esta viagem do candidato oposicionista brasileiro sirva ao menos para mostrar que a defesa da revolução cubana não é monopólio de ninguém. Hoje até o mais reacionário, o mais conservador dos candidatos brasileiros à presidência da República já defende, pùblicamente, a Revolução de Cuba».

Falcão agradeceu o auxílio às vítimas

Câmara dos Vereadores

O gesto da Câmara, aprovando, em regime de urgência, projeto de lei abrindo o crédito de dez milhões para auxílio às vítimas de Orós, provocou a ida, ontem, àquela Casa, do ministro da Justiça, sr. Armando Falcão, para agradecer, como cearense e como representante do govêrno, a atitude dos representantes do povo carioca.

O sr. Sales Neto enviou à Mesa, com requerimento de urgência, projeto de lei, adotando, como hino oficial da cidade do Rio de Janeiro, a marcha "Cidade Maravilhosa", de autoria do sr. André Filho, cujos direitos serão respeitados, já que, segundo o projeto, a composição consagrou-se como expressão legítima das virtudes da terra carioca.

VISITA DO MINISTRO

O ministro da Justiça, na sua visita, foi recebido pelo presidente Celso Lisboa, em seu gabinete, onde se demorou em palestra não só com o presidente, como, também, com os demais vereadores presentes, srs. Erasmo Martins Pedro, Sami Jorge e Levi Neves. Além dos agradecimentos externados, o sr. Armando Falcão procurou se inteirar das providências adotadas pela Câmara para a recepção ao sr. Juscelino Kubitschek no próximo dia 11.

O sr. Arnaldo Nogueira, da U. D. N., encaminhou à Mesa requerimento, convocando o sr. Augusto Maia Penido, superintendente da SURSAN, para que, no dia 18 do corrente, às 16 horas faça uma exposição aos vereadores no plenário das razões e fatos relacionados com a paralisação das obras que vem executando, bem como a verdadeira situação da mesma repartição no momento.

HOMENAGEM A LUIS VINHAIS

O sr. Domingos d'Angelo promoveu homenagem à memória do desportista Luís Vinhais, recentemente falecido. Falando em nome de numerosos vereadores, o sr. Domingos d'Angelo discorreu sôbre a personalidade do extinto no setor dos esportes onde atuou, com destaque, durante quase tôda sua vida.

Foram aprovados votos de congratulações pelo pronto restabelecimento do jornalista Carlos Augusto Vinhais e professor Clóvis Monteiro, diretor do Colégio Pedro II, propostos pelos srs. Nelson Salim e Domingos d'Angelo; com o «Lion's Club do Rio de Janeiro, por solicitação do sr. Levi Neves, pelos serviços prestados em favor das vítimas das inundações no nordeste; e com a Colônia de Pescadores Z-8» pela campanha em prol de mais livros para sua biblioteca em Pedra de Guaratiba.

EXCEDENTES

Foi aprovado o regime de urgência para o projeto do sr. Frederico Trota que atende aos interêsses das excedentes. O projeto determina a criação de uma escola normal na Secretaria de Educação, a ser instalada ainda no corrente ano em Tijuca, Rio Comprido, Estácio de Sá ou no Centro, com as mesmas finalidades e regulamentos vigentes para a Escola Normal Carmela Dutra. O projeto manda, ainda, que sejam matriculados no curso normal da escola criada as candidatas não aproveitadas, por falta de vaga, na última prova de seleção feita no corrente ano para os demais cursos normais da Prefeitura. O referido projeto deverá ser aprovado na sessão de hoje.

Construção de linha férrea parou: Minas

Razões burocráticas que não se justificam determinaram a paralisação de tôdas as ligações ferroviárias federais em construção no Estado de Minas Gerais, ameaçando de desemprêgo grande número de operários e provocando enormes prejuízos.

As ligações em questão estavam sendo estabelecidas entre os municípios de Belo Horizonte e Itabira, Dom Silvério e Nova Era e Cotiara e Patos, nos quais a paralisação dos serviços repercutiu desagradàvelmente.

NOVOS CONTRATOS

Estando paralisados os serviços de construção das ligações ferroviárias entre aquêles citados municípios, em razão de não ter o Tribunal de Contas registrado a prorrogação do prazo para conclusão das obras e os têrmos aditivos de contratos antigos, por já ter ultrapassado o limite legal de cinco anos estabelecido pelo Código de Contabilidade Pública, há urgente necessidade do Departamento Nacional de Estradas de Ferro e do Ministério da Viação promoverem o expediente para a celebração de novos contratos para execução do resto dos serviços, na forma do decreto presidencial de n. 46.406, de 13 de julho de 1959. No orçamento do ano em curso existem verbas para a execução daquelas obras, cuja paralisação está tendo desagradável repercussão em tôdas as extensas zonas que elas beneficiariam.

MINEIROS ARTICULAM NOVA GREVE

BELO HORIZONTE, 6 — (Tsp.-DC) — Ante a disposição dos mineiros da Companhia Morro Velho, em Nova Lima, de suspenderem o trabalho até que sejam atendidas as suas reivindicações, espera-se para amanhã a quarta greve classista do Estado, fato que mais contribuirá para aumentar os prejuízos nos vários setores de atividades atingidos. Desde a manhã de ontem, com a greve dos ferroviários — a terceira — o povo está impossibilitado de se transportar por via férrea. A primeira "parêde" deflagada foi a dos empregados da Navegação Fluvial do Rio São Francisco, seguindo-se a dos metalúrgicos, de Barão de Cocais.

O governador Bias Fortes começou a se preocupar seriamente com as greves que estão eclodindo, a cada momento, sobretudo com a paralisação do tráfego na bacia do São Francisco, de cujo pôrto principal — Pirapora — há muito não sai um barco sequer.

GREVE DOS METALÚRGICOS TERMINOU

Os metalúrgicos da Companhia Brasileira de Minas e Metalurgia, de Barão de Cocais, aceitaram a proposta do delegado Regional do Trabalho na base de 23 por cento sôbre os atuais níveis de vencimentos, a partir de 31 de março último, condicionando o retôrno ao trabalho à não aplicação de penalidade aos operários grevistas.

Roberto sugere economia

NITERÓI, 6 (Da Sucursal do DC) — O governador Roberto Silveira convocou seu secretariado para uma reunião, na próxima sexta-feira (amanhã), com a finalidade de estabelecer um plano de rigorosa contenção dos gastos públicos, que permita a manutenção do equilíbrio orçamentário e a execução das obras planejadas pela administração fluminense.

No ofício de convocação de seus secretários, o sr. Roberto Silveira lembra que a poupança e o ritmo acelerado de trabalho estão sob o risco de diminuir, por causa da euforia trazida pelo êxito registrado em 1959, quando as finanças fluminenses foram restauradas, acusando um superavit de Cr$ 67 milhões.

PREFEITO PROCESSADO

Além de pedir a prisão preventiva do antigo tesoureiro da Prefeitura de Volta Redonda, a comissão nomeada pelo novo prefeito, sr. Nélson Gonçalves, pediu a instauração de uma ação penal contra o sr. César Lemos, responsabilizando-o por inúmeros deslizes. O desfalque do tesoureiro atinge um total superior a Cr$ 2 milhões.

A posse do novo prefeito está permitindo a normalização da vida de Volta Redonda, pois a arrecadação municipal subiu de Cr$ 165 mil, no primeiro dia de seu mandato, a nada menos de Cr$ 2 milhões e 810 mil.

EXEMPLO

Em declarações ao Bureau Fluminense de Imprensa, o deputado Bento Gonçalves (PR-Minas), presidente da Federação Parlamentar Nacionalista, disse que o Movimento Popular de Alfabetização, criado pelo sr. Roberto Silveira, «é um exemplo digno de ser imitado por todos os governador que desejam o progresso de seus Estados».

O deputado fêz a afirmação após assistir à inauguração de 52 escolinhas do Movimento Popular de Alfabetização, no Município de São Gonçalo, juntamente com os seus colegas Hélio Ramos (PR-Bahia) e Almino Afonso (PTB-Amazonas), todos convidados pelo governador Roberto Silveira.

Partidos do Distrito inauguram comitê

Com a presença do marechal Teixeira Lott e do vice-presidente João Goulart, será inaugurado hoje, às 17 horas, na Av. Rio Branco, 131, 21.º andar, o Comitê Interpartidário Carioca Pró-Lott-Jango. O secretário-geral, general Rafael Pio dos Santos, em nome da direção da entidade, convida senadores, deputados e vereadores do atual Distrito Federal, que apoiam os candidatos nacionalistas, a comparecerem à solenidade de inauguração da nova frente lotista.

Ainda hoje, atendendo a um convite do Comitê Nacionalista Lott-Jango-Tancredo do Estado de Minas Gerais, deverá partir às 9 horas do Aeroporto Santos Dumont a comitiva nacionalista de dona Edna Lott que, durante sua permanência em Belo Horizonte, instalará novos comitês dos servidores públicos, ferroviários e outras classes trabalhistas.

PROGRAMA DA VISITA

É o seguinte o programa da visita a ser cumprida pela comitiva de dona Edna Lott: chegada, hoje, a Belo Horizonte. Ida a Caeté, junto com a comitiva do sr. Tancredo Neves, para a abertura do Congresso Sindical dos Metalúrgicos. Amanhã, comício em Nova Lima e instalação da Frente Nacionalista Nova Limense pelos mineiros da mina de Mòrro Velho.

Dia 9, ida a Ouro Prêto para instalação da Frente Nacionalista e finalmente, dia 10, conferência sôbre o tema «Nacionalismo e Entreguismo», pelo prof. Dalton Boechat no auditório da Secretaria de Saúde e Assistência, às 20 horas.

CHURRASCO

O proprietário do sítio Retiro Feliz, Vila Paulini, sr. Nilton Garrido, ofereceu domingo último confraternização, em homenamo um grande churrasco de confraternização, em homenagem ao marechal Teixeira Lott.

Impossibilitado de comparecer, em virtude do grande número de comitês a cuja inauguração teve de comparecer, o homenageado se fêz representar por dona Marieta Lott, que esteve presente ao ágape acompanhada de grande comitiva integrada dos componentes do Comitê Nacional Pró-Marechal Lott.

NOTICIÁRIO

O noticiário para esta secção deve ser enviado ao Departamento de Promoção do DIÁRIO CARIOCA, Av. Rio Branco, 25, sala 207 (tel.: 23-3662).

Carta do Sul

PÔRTO ALEGRE, 6 (da Sucursal do DC) — Continua a ter grande repercussão na cidade o assassinato do cel Galvão do Nascimento Leães, abatido a tiros no seu gabinete de comandante da Es.P.P.A. pelo ten. Nilo da Silveira. Ouvido ontem, o titular da Justiça Militar, juiz-auditor Lauro Schuch, sôbre a impugnação do advogado da defesa, assim se manifestou: "A impugnação do advogado da defesa, meu irmão, pelo Conselho Especial de Justiça, por 3 votos contra 2, é caso de rotina forense. O dr. Lia Pires, conhecia o grau de parentesco existente entre o juiz e meu irmão, quando o convidou para funcionar na defesa".

•

Repercutiu na classe ruralista do RGS a medida do presidente da República, liberando a exportação dos excedentes de carne. Tal resolução vem fortalecer grandemente a economia gaúcha.

•

Os triticultores gaúchos continuam firmes em sua disposição de lutar em prol de suas reivindicações, consubstanciadas não só em alterações na portaria ministerial de comercialização da safra nacional, como no adiantamento de Cr$ .. 1.500,00 por conta do financiamento à lavoura, imediato pagamento do trigo comerciável e moratória por 8 anos. Os triticultores de Palmeira, Lagoa Vermelha e Cruz Alta, principalmente, continuarão com suas máquinas à disposição do Banco do Brasil.

•

Segundo foi informada a reportagem do DC, a Barragem de Blang apresenta uma diferença de nível de aproximadamente 10 metros do normal sendo que outras barragens se encontram em condições semelhantes. A disponibilidade hidrelétrica dos reservatórios do Estado é de 27% do normal.

•

A reportagem do DC, em contato com o sr. Adalmiro Moura, secretário de Economia do Estado, foi informada que aquela Secretaria telegrafou ao sr. Tosta Filho, diretor da CACEX, solicitando licença imediata para a exportação de lã pelo RGS, cujo estoque ainda é de 6 milhões de quilos.

•

Os funcionários da LBA, bem como os garôtos da Casa do Pequeno Jornaleiro, colaborando com seus irmãos do Nordeste, doaram os ganhos correspondentes a um dia de trabalho.

•

O Secretário Municipal de Administração, sr. José de Abreu Fraga, em entrevista à imprensa, no dia de ontem, desmentiu notícia divulgada em um vespertino local, sôbre "dispensa em massa na Prefeitura".

UDN irritada com Lacerda comemora 15o. aniversário

A UDN comemorou ontem seu 15.º aniversario com uma receção oferecida pelo presidente do partido, sr. Magalhães Pinto, em sua residência, e com tentativas dramáticas para superar a crise que a divide afetando as relações das principais figuras da agremiação.

O sr. Prado Kelly promoveu um encontro do sr. Magalhães Pinto com o sr. Carlos Lacerda, o qual foi assistido pelos ex-presidentes udenistas que se acham no Rio. As tentativas no mesmo sentido iniciadas pelo sr. João Agripino não lograram êxito, por ter se verificado que as críticas do sr. Lacerda atingiam também o líder da bancada, responsabilizado pela ausência de espírito oposicionista na atuação parlamentar partidária.

CLIMA DE IRRITAÇÃO

Os renovados ataques do sr. Carlos Lacerda ao presidente da UDN criaram, como se sabe, um clima de irritação extrema, recusando-se o sr. Magalhães a tomar qualquer iniciativa que pudesse ser interpretada como transigência sua em face das agressões que sofreu. O sr. Lacerda, por sua vez, não se mostrava disposto a retirar suas críticas pessoais aos chefes do partido, muito embora sua atitude fôsse interpretada como uma tentativa de abrir brecha no comando udenista a fim de situar-se em condições de prestígio para fazer a campanha do sr. Jânio Quadros.

O candidato udenista à presidência da República, que chegou ontem ao Rio, não teve condições de interferir na crise udenista, por considerarem os dirigentes do partido que não convinha procurar fora dos seus quadros conselhos para resolver problemas internos.

Um grupo de deputados udenistas ligados ao movimento da "bossa nova" advertiu ao sr. Carlos Lacerda de que o tipo de liderança que êle pretende exercer não encontra mais eco na bancada, preocupada com problemas de outros tipos e desejosa de situar-se à margem das questões pessoais e das intrigas de campanário que caracterizam a luta política na província.

Outros encontros de importância tendentes a resolver a crise udenista realizaram-se ontem à tarde, muito embora a tendência da direção partidária fôsse a de não dar maior relêvo a um problema, desde que se considera amparada pela maioria da agremiação. O sr. Magalhães Pinto, caso se manifeste qualquer tendência para supervalorizar a atuação do sr. Carlos Lacerda, se disporia inclusive a abrir êle próprio uma crise que teria mais profundidade para a agremiação, pois ela se configuraria com a renúncia do presidente à chefia do partido e à sua candidatura ao govêrno de Minas Gerais.

Adolfo avivou crise da bancada udenista

ASSEMBLÉIA FLUMINENSE

NITERÓI, 6 — (Da sucursal do DC — O deputado Adolfo Oliveira proferiu na sessão de hoje um violento discurso contra o presidente da UDN fluminense, sr. Paulo Araújo, jogando mais lenha na fogueira da crise da bancada udenista, que fôra avivada com a nota oficial divulgada pelo dirigente da agremiação, hoje respondida pelo parlamentar dissidente.

O sr. Adolfo Oliveira fêz um discurso assinalado por passagens irônicas, chegando mesmo a classificar o sr. Paulo Araújo de "caricato ministro". Repelindo acusação que lhe foi feita, disse Adolfo que o sr. Paulo Araújo é que infringiu a Constituição do Estado, ao aceitar uma vaga no Tribunal de Contas, pois não possui o "notável saber jurídico" exigido para o cargo.

DEFESA E ACUSAÇÃO

O deputado dissidente leu da tribuna um discurso de quatro laudas datilografadas, propondo-se a responder item a nota oficial firmada pelo sr. Paulo Araújo, num dos quais o orador foi acusado de acumular o mandato com o cartório que lhe concedeu o ex-governador Miguel Couto. Êsse exercício simultâneo foi apontado pelo sr. Paulo Araújo como ilegal, pois há disposições expressas da Constituição que o vedam.

O sr. Adolfo de Oliveira procuro ridicularizar o dirigente udenista, afirmando, numa alusão ao mesmo e ao sr Mário Guimarães, que não foi para a UDN com o objetivo de ser ministro nem consultor jurídico. Embora a princípio negasse apartes, concedeu-os depois aos srs. Luís Brás e Carlos Quintela, udenista ortodoxa, as que defenderam o sr. Paulo Araújo. O próprio Adolfo deu uma idéia da repercussão da crise da bancada nas bases udenistas, ao ler carta de um suplente de deputado, sr. Eugênio Borges, que lamenta os incidentes e registra que "a UDN nunca sofreu tantos impactos".

CONVOCADO

A Assembléia decidiu convocar o secretário de Saúde do Estado a prestar esclarecimentos sôbre o crime cometido por um débil mental no Hospital de Jurujuba, em Niterói. A convocação foi pedida, em requerimento, pelo sr. Nicanor Campanário (PDC) e aprovada pelo plenário.

Entre os oradores de hoje constaram os rs. Luís Brás e Saramago Pinheiro, ambos da UDN ortodoxa, o primeiro aplaudido a posição do governador Roberto Silveira na sucessão presidencial, no que tange a seu propósito de assegurar um clima de liberdade às eleições e de liberar os partidos coligados de qualquer compromisso para votar como bem entenderem. O sr. Luís Brás pediu também a abertura de inquérito contra elementos do PSD e PSP de Araruama, que impedem com violência a propaganda do sr. Jânio Quadros. Sua proposição contou com o apôio do sr. Aéci Nânci, da bancada do PSP.

O sr. Saramago Pinheiro, por seu turno, apoiou a atitude do novo prefeito de Volta Redonda, que determinou a prisão administrativa do tesoureiro responsável por um desfalque de Cr$ 2 milhões e 560 mil nos cofres públicos durante a gestão do sr. César Lemos, prefeito deposto pela Câmara local, recentemente.

LICENÇA

O deputado Miguel Couto Neto (PTB) requereu hoje licença de 90 dias para tratamento de saúde, obtendo a aprovação de seu pedido.

CORREA DE MELO SEGUE DIA 17 PARA BRASILIA

O ministro Francisco Corrêa de Melo integrará o primeiro contingente pessoal que se transportará para Brasília até o próximo dia 17, fazendo-se acompanhar do chefe de seu gabinete, brigadeiro Francisco Teixeira, e dos oficiais de gabinete, coronéis Hélio do Rosário, Olavo Nunes de Assunção e Osvaldo do Nascimento Leal, dos tenentes coronéis Josino Maia de Assis e Gilberto Cordeiro de Miranda e dos capitães Silvino Domingos Pjeoli, Aroldo Corrêa de Melo e José Pessoa Cavalcante. Ontem seguiu mais um avião "C-47" para Brasília, transportando documentos daquele Ministério.

ABI saúda o povo em nova data

"A Casa do Jornalista saúda o povo brasileiro, desejando-lhe continuados progressos nos caminhos do mundo, reafirmando a sua maturidade e cumprindo a missão histórica que lhe foi reservada" — diz a mensagem divulgada pela Associação Brasileira de Imprensa, ao comemorar o seu 52º aniversário.

Depois de ressaltar a "ininterrupta campanha em defesa da liberdade de imprensa e dos direitos dos jornalistas", o presidente da ABI, que subscreve a nota, lamenta não se poder dirigir pessoalmente a cada um dos jornalistas do país, desejando-lhes "venturas no exercício da profissão e no recesso de seus lares".

CONCÓRDIA

E, concluindo, diz o sr. Herbert Moses, presidente da entidade:

"Ao finalizar esta mensagem de concórdia, a ABI faz votos para que a classe continue cada vez mais unida a fim de que possa dar cabal desempenho ao papel que lhe é confiado como orientadora da opinião pública".

SINDICATO PEDE SAÍDA DO DELEGAD DO IAPM

NITERÓI, 6 (Da Sucursal do DC) — O imediato afastamento do delegado do IAPM no Estado do Rio, sr. Armando Barcelos, vem sendo exigido pelo Sindicato dos Operários Navais, sob a alegação de que várias irregularidades foram cometidas na Delegacia Regional desde a sua nomeação para o cargo.

Em assembléia geral realizada ontem, decidiram os operários navais enviar ofícios ao presidente do IAPM, ao governador Roberto Silveira e ao presidente Juscelino Kubitschek, solicitando a exoneração do sr. Armando Barcelos.

NERVOSOS o prof. MAURICIO DE MEDEIROS tendo retomado sua clínica às 2a., 4a. e 6a. de 9 ao meio-dia, mudou seu consultório para a Rua da Quitanda, 3 — salas 811 e 812 — Marcar hora telefonando tôdas as manhãs para 22-3941.

Em Brasília tudo é favorável à mudança

Plenário do SENADO

Recém-vindo de uma visita que fêz a Brasília, o sr. Lobão da Silveira transmitiu, ontem, à Casa suas impressões, afirmando ter verificado a existência na futura capital de todas as condições necessárias à efetivação da mudança na data fixada por lei.

Esclareceu que "tudo que não foi ainda concluído estará pronto antes de 21 de abril", graças ao regime de trabalho contínuo lá existente. O edifício do Senado está pràticamente pronto, podendo o Congresso transferir-se sem qualquer receio.

CARIOCA APOIA

Aludiu, então, o sr. Lobão da Silveira à poeira e às chuvas freqüentes em Brasília, dizendo que considera absurdo a invocação de tais motivos como imperativos da mudança.

Em aparte, o sr. Calado de Castro declarou que o povo carioca está ansioso para ver concretizar-se a transferência «porque assim seremos donos do nosso nariz». O sr. Krieger discordou do relatório apresentado pelo sr. Lobão da Silveira, reafirmando sua opinião de que não há condições, em Brasília, para efetivar-se a mudança.

ORÓS

Em nome do sr. Amaral Peixoto, o sr. Vitorino Freire propôs que o Senado indique um seu representante para acompanhar, pessoalmente, o inquérito instaurado por ordem do ministro da Viação para apuração das causas que deram lugar à inundação de Orós.

O sr. Atílio Vivacqua congratulou-se pela decisão do sr. Moura Andrade, ao atender aos apelos que lhe foram feitos pelos líderes de bancada no sentido de continuar na liderança da Maioria, da qual abrira mão.

PROJETOS

O sr. Carlos Sabóia justificou a apresentação de três projetos: 1) que cria nos Ministérios da Marinha e da Guerra serviços de aeronáutica; 2) que cria a Medalha do Congresso Brasileiro; 3) que dispõe sôbre a migração interna, colonização e situação do estrangeiro no Brasil.

O sr. Carlos Sabóia é suplente do sr. Fernando Távora, que se encontra licenciado desde alguns dias.

Diario Carioca

Fundado em 17 de julho de 1928

QUINTA-FEIRA, 7 DE ABRIL DE 1960

Nossa opinião

Uma atitude

O SR. San Tiago Dantas, numa carta que honra a vida pública brasileira, declinou do convite que lhe fêz o presidente da República para assumir o Ministério da Agricultura. O ilustre professor e deputado invocou como razão de sua atitude a reivindicação de deputados do Nordeste, que aspiram a ter numa pasta do PTB um homem da sua região, com a qual se declara intimamente solidário o eminente representante por Minas Gerais.

Não se pode deixar de fazer um reparo à reivindicação aludida na carta do sr. San Tiago Dantas e é a de que os interêsses do Nordeste como os de qualquer outra região estariam plenamente defendidos com a ascenção à pasta de um homem da categoria e do descortino do deputado mineiro, com responsabilidades políticas nacionais.

Louve-se, contudo, a compreensão manifestada pelo sr. San Tiago Dantas das reivindicações políticas suscitadas no âmbito partidário e a presteza com que procurou colaborar com o presidente da República na solução de um problema, para o qual a sua nomeação seria, sem embargo, a melhor solução. O deputado mineiro é dêsses homens para os quais as posições representam pouco, desde que pela sua própria qualificação pessoal está permanentemente em condições de prestar assinalados serviços ao seu partido, ao govêrno e à Nação.

Como se sabe, o sr. San Tiago Dantas é candidato a vice-governador de Minas e sua participação na campanha, integrando-se no movimento em favor da eleição do marechal Lott para a presidência da República, do sr. João Goulart para a vice-presidência e do sr. Tancredo Neves para o govêrno de Minas, será um fator positivo no esclarecimento e na mobilização do eleitorado, êsse eleitorado mineiro que não poderá deixar de ser sensível à dedicação com que o seu representante o preferiu e às glórias do mandato popular a qualquer outra posição política de relêvo. Foi essa a segunda vez que o sr. Kubitschek convidou o sr. San Tiago Dantas para o Ministério. Da primeira vez declinou do convite por que se candidatava então a uma cadeira de deputado; agora, condicionou inicialmente sua aceitação a que não prejudicasse a nomeação sua condição de candidato a vice-governador de Minas e terminou por abrir mão dela a fim de concentrar-se na campanha que o porá em contato mais íntimo com o povo mineiro.

O sr. San Tiago Dantas, que cumpre com dignidade um destino político, credenciou-se cada vez mais ao exercício de uma liderança natural, sabendo, como soube, preferir o povo ao prestígio dos cargos e sabendo, como soube, atrair para si os ônus de uma crise que, não fôsse sua atitude, recairiam sôbre o vice-presidente e sôbre o próprio presidente da República.

Confiança

HÁ um só critério para as nomeações e exonerações dos cargos em comissão: é a confiança, que não se impõe, nem discute. Dêste modo, ao investir-se na função, o seu titular eventual sabe que só permanecerá no pôsto enquanto corresponder aos interêsses, conveniências e expectativas da autoridade que o designou.

Não há qualquer direito de estabilidade. E é de boa ética retirar-se discretamente desde que se pressinta o desejo do afastamento, seja por necessidade político-administrativa, seja por motivo meramente subjetivo e não declarado. O funcionário deve ser o primeiro a solicitar dispensa logo que perceba o mais leve indício de que se pretende proceder à sua substituição. Esse o procedimento consagrado pela tradição e pelo senso de dignidade.

Na atualidade, entretanto, tais normas não vêm sendo obedecidas. As pessoas agarram-se aos cargos como ostras ao rochedo. E, depois de afastadas, ainda protestam de público, à semelhança do recente episódio em que se envolveu o engenheiro Marcondes Ferraz. Agora com o coronel Kelli está ocorrendo fenômeno semelhante. O homem veio à imprensa explicar porque foi exonerado do DCT. Além de reclamar, ainda fêz insinuações. No entanto, êle saiu tal como entrou, isto é, por imposição da confiança e do interêsse do govêrno.

Ações

A Comissão de Economia da Câmara dos Deputados deu parecer favorável ao projeto que extingue as ações ao portador, tornando-as nominativas e permitindo a sua transferência mediante simples endôsso.

Nas emprêsas nacionalizadas e naquelas de interêsse para a segurança coletiva, inclusive imprensa e rádio, não são permitidos os títulos anônimos, por motivos óbvios. Agora essa norma, que era exceção, deve transformar-se em regra geral, como acontece nos Estados Unidos e outros países capitalistas. Isso, lògicamente, se a proposição fôr votada pelo Congresso e sancionada pelo presidente da República.

As vantagens das ações ao portador se relacionam com o imposto de renda (pois não pagam o adicional progressivo) e facilidades de negociações, que o projeto mantém através do endôsso. Não há, pois, maiores inconvenientes na aprovação do texto legal, que se destina a controlar melhor certas atividades no país, com repercussão na área fiscal.

A lei em elaboração segue as linhas mestras da que vigora na América do Norte regulando a matéria.

Pioneiros

SEGUIRAM para Brasília os primeiros funcionários públicos do Govêrno federal. São em número de sessenta e viajaram de ônibus. O Grupo de Trabalho incumbido da mudança dos servidores, presidido pelo diretor-geral do DASP, organizou cuidadosamente essa operação pioneira, tudo estando previsto, desde o embarque até a recepção e alojamento na futura metrópole.

Preparado psicològicamente, o pessoal partiu com ânimo elevado, certo da missão histórica que lhe está reservada na administração do país. Em Brasília irá servir ao moderno ciclo da vida nacional que começará com a mudança da sede do govêrno para o Planalto Central.

A primeira preocupação será extinguir o velho espírito burocrático. Brasília exige dinamismo, racionalização, rendimento, produtividade. E isso foi o que incutiu na mentalidade dos funcionários lotados na nova capital o sr. J. Guilherme de Aragão.

Esses são os objetivos e os propósitos dos chefes e auxiliares que se deslocaram para o coração do Brasil. **Cidade nova, trabalho novo, vida nova, assim é Brasília, assim será o seu funcionalismo.**

Lamentável

ENTRARAM em greve os servidores da Rêde Mineira de Viação. E alguns atos de violência foram praticados, obrigando a polícia estadual a agir em defesa da ordem pública e do patrimônio coletivo.

A Carta Magna admitiu o direito de greve. Mas a lei que o regulamenta, considerada constitucional pelo Supremo Tribunal, disciplina o assunto, fixando os casos em que o interêsse nacional não admite a paralisação das atividades. O govêrno declarou ilegal o movimento na ferrovia mineira, levando em consideração êsse aspecto do problema. O povo e a economia do Estado seriam sacrificados com a "parede" dos ferroviários.

Claro está que, agindo assim, a autoridade não negou a "priori" o direito dos empregados. Êles poderão recorrer à Justiça do Trabalho, que decidirá com acêrto, dando-lhes ganho de causa em tôdas as reivindicações que fôrem procedentes e legítimas. Para que, então, essa greve? E como admitir bombas nas ferrovias e outros danos aos bens do Estado? Esses excessos não podem ser atribuídos aos trabalhadores, mas aos agentes extremistas, que apenas querem agitar a nação.

FACULDADE DE MEDICINA

MAURÍCIO DE MEDEIROS
(Da Academia Brasileira de Letras)

E' SEMPRE com uma grata emoção que, de quando em vez, vou à Faculdade Nacional de Medicina, onde por mais de 40 anos exerci atividades docentes. Rever aquêles corredores, reencontrar alguns dos antigos professôres de meu tempo é sempre agradável. Evito, porém, de usar do meu direito de "professor émerito" frequentando as sessões de Congregação pois, com a renovação de seus quadros, eu me sinto cada vez mais estranho e temo que os novos me considerem um "revenant" massante, até pelas simples presença.

Têrça-feira última, porém, senti de meu dever lá ir, pois que, entre os assuntos da ordem do dia, figurava a eleição do vice-diretor, cargo que vinha sendo exercido por sobrinho meu afim, o professor Francisco Bruno Lôbo, por quem guardo um grande afeto. Falava-se em uma candidatura de combate à sua reeleição e eu senti de meu dever ir apoiar o seu nome. Felizmente não houve luta e Francisco Bruno Lôbo foi reeleito por quase unanimidade.

Antes, porém, de chegar-se ao item da eleição, tratou-se de dois casos. Um relativo a um exdrúxulo projeto de lei apresentado à Câmara dos Deputados instituindo nas Faculdades e Escolas médicas do país uma cadeira de "Organização e Administração Hospitalar". Com um currículo já tão sobrecarregado, seria realmente um despautério à instituição de tal ensino. A verdade é que para "organizar e administrar um hospital" nem é necessário ser médico. Em França a maioria dos hospitais é administrada por leigos. Pode haver concomitantemente um diretor médico, mas o diretor administrativo, tendo de lidar com problemas que nada têm a vêr especialmente com a medicina, não precisa ser médico. Por outro lado, o Ministério da Saúde mantém um curso regular de "Organização Hospitalar", curso êsse que se realiza todos os anos e é frequentado por bom número de alunos. Que as secretarias de Saúde dos Estados façam o mesmo e não haverá necessidade de criar uma cadeira no curso médico para êsse fim. A Congregação de têrça-feira última aprovou unânimemente uma moção proposta creio que pelo prof. Cruz Lima, no sentido de enviar-se à Câmara dos Deputados a opinião contrária da Congregação.

O outro caso foi mais complicado. Tendo vagado a cadeira de Terapêutica Clínica, o diretor em exercício, em obediência ao Regimento da Faculdade elaborou a minuta do edital abrindo inscrição para concurso e a enviou à apreciação do Conselho Universitário. Como, porém, a Congregação já se tivesse manifestado pela supressão dessa cadeira, entendendo que a matéria poderia ser ensinada nas cadeiras de Clínica Médica e um projeto de lei tivesse sido apresentado nesse sentido à Câmara dos Deputados, o Reitor da Universidade, ao receber o expediente sôbre a abertura de inscrição para concurso, mandou que o processo aguardasse. Nesse meio tempo, um professor da mesma cadeira em uma outra Faculdade reconhecida pelo Govêrno Federal, requereu a sua transferência para a Faculdade Nacional de Medicina, como permite a lei. O processo dêsse pedido de transferência ia seguindo seus trâmites, quando um interessado resolveu recorrer do despacho do Reitor mandando que a inscrição aguardasse. Êsse recurso foi ao Conselho Universitário que lhe deu provimento, ordenando à Faculdade que abrisse as inscrições. Mas na Faculdade existe o processo de transferência, apresentado em tempo oportuno e a Congregação não se sentiu habilitada a cumprir a decisão do Conselho Universitário enquanto não concluir o exame do pedido de transferência. Para chegar-se a compreender essa situação, porém, quanta confusão!... Enfim, acho que a decisão final foi justa e é de lamentar-se que se venha a abrir concurso para uma cadeira ameaçada de supressão...

CAFÉ: PRODUZIR MELHOR

Faz parte da atual política cafèeira do govêrno, entre as medidas classificadas como de longo prazo, o aprimoramento do cultivo da rubiácea, não só quanto à produção em condições econômicas mais favoráveis, como também e principalmente, à obtenção de tipos mais finos, para o que concorrem tanto os tratos culturais como o posterior processo de beneficiamento.

A maior produtividade das lavouras permite enfrentar sem maiores problemas a baixa de cotações no mercado mundial, fruto de uma produção que ainda supera de muito o consumo. A obtenção de cafés finos facilita a concorrência a cafés inferiores de outras procedências, ensejando assim a recuperação de mercados perdidos, a consolidação dos existentes e a conquista de novos.

EXEMPLO

Um exemplo da concretização dessas providências acaba de dar o Estado do Espírito Santo. Com o fim de aumentar a produtividade dos seus cafezais e melhorar a qualidade do seu produto, o govêrno capixaba aprovou uma lei, que destina parte dos recursos oriundos da "taxa de defesa do café" à Associação de Crédito e Assistência Rural daquele Estado, para ser utilizada de acôrdo com um bem planejado programa de extensão rural e crédito supervisionado aos caféicultores.

O sr. Pedro Merçon Vieira, secretário da Agricultura do Espírito Santo, ouvido pela reportagem do DIARIO CARIOCA, declarou que espera pelo menos duplicar a produtividade das terras cafèeiras que atualmente é de apenas seis sacas e meia por hectare. Com a introdução de métodos modernos de cultivo e beneficiamento do produto, está certo de obter, por outro lado, uma apreciável melhoria na qualidade do café capixaba.

Como se sabe, constitui o café o principal produto de exportação daquele Estado, cifrando-se em dois milhões de sacas por ano que representam 65 por cento do valor da exportação total. Entretanto, o preço do café capixaba é muito inferior ao de outras regiões do país, tendo atingido apenas o valor médio de Cr$ 1.700 por saca, no ano passado, em virtude mesmo da sua qualidade que deixa muito a desejar.

A lei que foi aprovada sob nº 1.490 prevê a concessão de aproximadamente Cr$ 30 milhões à ACARES em 1960, correspondentes a 30% da arrecadação da "taxa de defesa do café" (Cr$ 55 por saca). Essa percentagem será elevada para 40% no ano vindouro, 50% em 1962, 60% em 1963, 70% em 1964 e 75% de 1965 em diante

Das contribuições recebidas, a ACARES deverá aplicar pelo menos 70% em financiamentos aos cafeicultores, vinculados a um programa de introdução na lavoura cafèeira de práticas racionais de conservação do solo, seleção de sementes, beneficiamento do produto e administração rural, de maneira a elevar o rendimento econômico dessa lavoura e o bem-estar das famílias que dela dependem

COOPERAÇÃO

Finalizando suas declarações ao DC, o sr. Pedro Merçon Vieira informou que o programa contará com a cooperação do Banco de Crédito Agrícola do Espírito Santo e será iniciado tão logo seja aprovada pelo governador Carlos Lindemberg a regulamentação da lei nº 1.490, o que talvez ocorra ainda no corrente mês.

FMI empresta

O Fundo Monetário Internacional anunciou a concessão de um crédito de 100 milhões de dólares, em favor da Venezuela, para ajudar seu govêrno a pôr em execução um programa de austeridade econômica e de luta contra a inflação. (UPI-DC)

O Que Se Diz:

... **QUE o deputado Paulo Sarazate (UDN-Ceará) escolheu em Brasília o apartamento que fôra reservado antes pela chefe da secretaria do gabinete do ex-ministro Mário Meneghetti...**

●

... **QUE a aludida funcionária, em face do ocorrido e apesar da boa-fé com que agiu o dito Sarazate, decidiu só escolher sua futura residência quando todos os deputados e senadores estiverem instalados em Brasília...**

●

... **QUE o senador Gilberto Marinho está sendo chamado de "Pelé do Plano de Classificação", por ter sido o autor de grande parte das emendas vitoriosas, inclusive a que elevou o salário-família para Cr$ 500,00...**

●

... **QUE por outro lado o senador Atílio Vivacqua é considerado o "pé-frio do Plano", pois nenhuma das emendas por êle defendidas logrou aprovação em plenário, sendo sucessivamente derrotado...**

●

... **QUE sentindo-se muito cansado, o senador Cunha Melo resolveu, sexta-feira passada, ir a Brasília, lá verificando os trabalhos de conclusão do prédio do Congresso e respirando "o ar gostoso da nova capital"...**

●

... **QUE ciente do esgotamento do primeiro secretário do Senado o senador Paulo Fender, suplente do ex-senador Lameira Bitencourt e médico, receitou ao sr. Cunha Melo duas pílulas, a fim de que realizasse êle sua viagem mais descansadamente...**

●

.. **QUE pouco depois de tomar as pílulas receitadas pelo dito senador-médico, o sr. Cunha Melo caiu em sono profundo, tendo de ser carregado, com o que se tornou no Senado o que se sabe o citado Paulo Fender substituindo quando o Pará estará com um representante a menos...**

Polonês levou ótima impressão do Brasil

Ao deixar o território nacional com destino à Argentina, na última têrça-feira, a delegação parlamentar polonesa, em declaração dada a público, expressou seus agradecimentos pela oportunidade que lhe foi proporcionada de conhecer o país, que considerou magnífico, "e ver e admirar as realizações do seu povo empreendedor", sobretudo Brasília, cujo sentido afirmou ter aprendido, "pois tivemos nossa capital destruída pela guerra e a reconstruímos".

Os membros da Dieta polonesa, tendo à frente o prof. Oskar Lange, vice-presidente do Conselho de Ministros, visitaram Rio, S. Paulo, Brasília e ainda o Paraná, foram recebidos pelo presidente da República e mantiveram contatos com os círculos políticos oficiais, meios econômicos e culturais das várias cidades que visitaram.

DECLARAÇÃO

"Na acolhida — frisou a declaração dos membros da Dieta polonesa — francamente cordial que nos dispensaram o presidente da República, o vice-presidente da República, o presidente da Câmara dos Deputados, o ministro interino das Relações Exteriores, os governadores de São Paulo e Paraná, os prefeitos do Distrito Federal, de São Paulo e de Curitiba, deputados federais e estaduais, vereadores das cidades que visitamos, encontramos a correspondência de sentimentos mútuos da necessidade de fortalecermos, os homens públicos poloneses e brasileiros, os nossos contatos diretos e pessoais. Neste sentido tivemos o prazer de apresentar ao Congresso Nacional brasileiro um convite, já aceito, para que uma delegação de membros de suas duas câmaras visitem oficialmente a Polônia em data a ser fixada".

NOVA CAPITAL

"Um dos momentos mais interessantes de nossa visita ao Brasil — acentuou a nota da delegação polonesa — foi a visita à Nova Capital. Esta realização do povo brasileiro provocou em nós poloneses, que tivemos nossa capital destruída pela guerra e a reconstruímos. Vimos, espelhado na rápida construção da cidade, em sua arquitetura tão nova e em seu moderno plano urbanístico, a atmosfera de auto-consciência, de confiança no resultado do próprio trabalho e do dinamismo de um povo que anseia pelo progresso".

MAIS TEMPO

"De nossa permanência em vosso país — finaliza — que desejaríamos mais longa, ficanos, acima de outras gratas impressões, a certeza de que através da multiplicidade e constância dos contatos entre o Brasil e a Polônia, a amizade que une nossos povos se robustece sempre mais e se constitui em efetivo exemplo de cooperação internacional e, assim, poderoso instrumento de paz entre os homens e de coexistência pacífica entre as nações. Sejanos permitido, finalmente, um agradecimento especial à imprensa, ao rádio e à televisão brasileiros, que tanta gentilezas com a nossa delegação, reportando-lhe os objetivos de sua estada e difundindo-se por todo o vasto território nacional".

Panorama Econômico — NO BRASIL E NO MUNDO

Movimento de bancos (em 59): saldo geral

O MOVIMENTO bancário do Brasil relativo ao mês de dezembro do ano de 1959 acusa, segundo o Serviço de Estatística Econômica e Financeira do Ministério da Fazenda, em suas principais contas, ou sejam empréstimos, caixa em moeda corrente e depósitos, os saldos respectivos de Cr$ .... 504.225.319.000,00, Cr$ 27.596.202.000,00 e Cr$ ...... 529.610.421.000,00.

Ao encerrar-se o mês de dezembro do ano de 1958, consignavam estas contas os saldos de Cr$ ... 419.159.103.000,00, Cr$ 20.083.483.000,00 e Cr$ ...... 377.831.349.000,00, revelando, por conseguinte, o movimento do ano passado, em relação ao anterior, os acréscimos respectivos de 20,3%, 37,4% e 40,2%.

Na distribuição dos saldos dos depósitos, 494,9 bilhões de cruzeiros (93,5% do total) corresponderam aos do grupo "a vista e curto prazo" e 34,7 bilhões (6,5%) aos do grupo "a prazo".

Distribuiram-se os empréstimos na proporção de 48,0% para os concedidos em conta corrente (com um saldo de 241,8 bilhões de cruzeiros) 51,2% para os títulos descontados (258,5 bilhões) e apenas 0,8% para os hipotecários (com 3,9 bilhões de cruzeiros).

Assim, 99,2% dos saldos dos empréstimos foram concedidos segundo as duas primeiras modalidades. Vejamos agora como se distribuiram êsses 99,2% dos saldos dos empréstimos, segundo os beneficiários: cabe o primeiro lugar à indústria, com 32,1% do total, seguida do comércio (com 27,6%), de Poderes Públicos (com 16,7%), da lavoura e pecuária (14,2%), particulares (5,4%), bancos (2,2%) e autarquias (1,8%).

A comparação dessa distribuição com a registada no ano anterior revela que, embora mantendo os beneficiários a mesma ordem de colocação segundo a importância dos saldos dos empréstimos obtidos, foram maiores, em 1959, as cotas concedidas à indústria, ao comércio e à lavoura e pecuária e menores as destinadas a Poderes Públicos.

Açúcar: nova cota

O Brasil, a República Dominicana, Peru e Cuba foram os principais beneficiados com a decisão do Conselho Internacional do Açúcar, de redistribuir as quotas individuais de exportação, que outros países provàvelmente não vão utilizar.

Na semana passada, o Conselho resolveu confirmar as quotas existentes no nível atual de 85 por cento da tonelagem básica de exportação e, em consulta com os governos interessados, redistribuir os "deficits" de algumas quotas. O Brasil teve um aumento de 50.509 toneladas, com a fixação de sua nova quota. (UPI-DC)

RFF remodela

Um total de 1.965 km de via, total ou parcialmente remodelados, com a aplicação de 118.605 toneladas de trilhos; a colocação de 1.259.169 m3 de pedras e 4.420.319 dormentes, constituiram algumas das obras executadas pela RFF nas estradas a ela filiadas, no curso de 1959.

Por estradas, as extensões remodeladas foram as seguintes: Rêde Mineira, 386 km; Viação Cearense, 304; Noroeste do Brasil, 279; RFN, 230 Central do Brasil, 202; Paraná-Santa Catarina, 220; Leopoldina, 174, Goiás, 65; Santos a Jundiaí, 34; Teresa Cristina, 25; Leste Brasileiro, 24 e São Luís Teresina, 6km.

Petróleo do Saára

Calcula-se em treze bilhões de pesetas a quantidade total que será invertida pelas onze companhias, que realizarão investigações petrolíferas na província espanhola do Saára durante os seis anos de validez das concessões. O cálculo foi feito à razão de 20 milhões de dólares como gasto de cada companhia. (SEI-DC)

CNC coopera

Em resposta a um apêlo que lhe dirigiu o ministro da Fazenda, o presidente da Confederação Nacional do Comércio, sr. Charles Edgar Moritz, colocou à disposição do sr. Paes de Almeida tôda a cooperação da entidade máxima do comércio brasileiro, na campanha de repressão ao contrabando, iniciada pelo Ministério da Fazenda, através de uma Comissão Especial. Salienta o sr. Charles Edgar Moritz que "a iniciativa governamental tem inteiro cabimento e oportunidade, não apenas na salvaguarda do bom nome do fisco e dos interêsses nacionais, como também na defesa do comércio honesto e legítimo contra a concorrência desleal e criminosa que se origina do contrabando".

Comitê para ZLC

Conforme decisão tomada por representantes dos governos da Argentina, do Paraguai, do Peru e do Uruguai, do Brasil, do Chile, do México, ficou assentada a data de 20 do corrente para a instalação, em Montevidéu, do Comitê Provisório da Associação Latino-Americana de Livre Comércio.

Competirá ao citado Comitê Provisório, nos têrmos de Protocolo celebrado entre aquêles governos em 18 de fevereiro último, tomar tôdas as medidas necessárias a favorecer a entrada em vigor do "Tratado que Estabelece uma Zona de Livre Comércio e Institui a Associação Latino-Americana de Livre Comércio.

Café: propaganda

O Birô Pan-Americano de Café deverá executar nos Estados Unidos e no Canadá a campanha de propaganda do produto prevista pelo Convênio Internacional do Café. O sr. Andrés Uribe, presidente da comissão de Propaganda da Junta Executiva do Acôrdo, vem providenciando contatos com organismos europeus que se possam incumbir da tarefa no Velho Mundo. Essa campanha, que se considera de natureza urgente, será custeada pelo resultado de contribuição dos países signatários do convênio, na base de 25 centavos de dólar por saca de 60 quilos exportada entre 1 de outubro de 1959 e 30 de setembro de 1960.

Brasil na Feira

Foi resolvido que o govêrno brasileiro participará da Feira Internacional de Nova Iorque, a realizar-se no dia 4 a 14 de maio de 1960. Devidamente autorizado pelo sr. Clodomir Leite, diretor geral do Dep. Nacional de Indústria e Comércio do Ministério do Trabalho e pelo sr. Francisco Madaglia, diretor do Escritório Comercial do Brasil em Nova Iorque, o sr. Hans Wissing, do aludido Escritório, visitou o Departamento do Comércio Exterior, da Fiesp-Ciesp, onde manteve entendimentos com o sr. Sílvio Brand Corrêa, no sentido de organizar um mostruário de produtos da indústria brasileira, para aquela mostra. O govêrno brasileiro adquiriu uma ampla área para a exposição dos produtos brasileiros.

Cacau: previsão

A colheita mundial de cacau em grão alcançará o recorde de 1.024.000 toneladas durante a temporada que terminará a 30 de setembro vindouro, segundo declara a firma especializada "Gill and Duffus" na sua revista mensal. Essa cifra representa um novo aumento de aproximadamente 24.000 toneladas em relação ao cálculo publicado no mês passado, que foi de 1 milhão de toneladas. O cálculo para o consumo mundial em 1960 continua sendo de 897.000 toneladas.

Enquanto os cálculos das colheitas africanas de Ghana e da Nigéria (315.000 e 150.000 toneladas respectivamente) não sofreram nenhuma alteração, calcula-se, agora, que a colheita do Brasil totalizará 203.000 toneladas contra uma previsão anterior de 185.000 toneladas. (FP-DC)

Carne fluminense

O Estado do Rio de Janeiro foi classificado como o 4º Estado brasileiro produtor de carne, colocado logo após São Paulo, Rio Grande do Sul e Minas Gerais, com uma produção bruta de carne verde da ordem de 73.138 toneladas, seguido pela Bahia, com cêrca de 70 mil toneladas.

Para o corrente ano, entretanto, prevêem as autoridades da Secretaria de Agricultura um substancial aumento de produção (pelo menos 30%, tendo em vista o crescimento dos rebanhos bovinos do sul e do norte fluminense, incentivado pelo aparecimento de novas fontes de consumo em ambas as regiões (Sucursal).

Indústria de peças

O faturamento das 1.200 fábricas de autopeças brasileiras elevou-se, em 1959, a 40 bilhões de cruzeiros que renderam 4 bilhões e 700 milhões, em impostos federais, estaduais e municipais. Tais cifras estão contidas no discurso que o sr. Lúcio Meira, presidente do BNDE e do GEIA, pronunciou por ocasião da posse da nova diretoria do Sindicato da Indústria de Peças e Similares do Estado de São Paulo.

O número de fábricas, que era de 20 unidades, em 1948, passou a 300, em 1953 e a 1.200, em 1959. Nesse total de unidades fabris, trabalham hoje 90 mil pessoas, entre homens e mulheres, assim distribuídos: 2.200 em cargos de direção; 15 mil, em escritórios; 650 engenheiros; 1.480 técnicos; 3 mil mestres e inspetores; 23.870 operários qualificados e 19.200 de outras categorias funcionais.

Álcool para EUA

Pelo navio-tanque "Anina" foi embarcado em Recife, nos dias 3, 4 e 5, para os Estados Unidos, um total de 6.485.871 litros de álcool hidratado a 15ºC, correspondente a 5.253.556 quilos. Este embarque é o terceiro correspondente a 24 milhões de litros negociados com a Molasses Company por intermédio do Instituto do Açúcar e do Álcool. O próximo será efetuado ainda no corrente mês. Já foram embarcados, como parte do contrato, 15.561.131 litros (TP-DC)

A OPINIÃO DO LEITOR

Brasília construída confunde descrentes

O LEITOR Valdir Araújo, do Rio em carta para esta seção, escreve: "Os oposicionistas nunca acreditaram que Brasília chegasse a ser realizada. Habituados à rotina de outros govêrnos, louvando-se nos maus exemplos de empreendimentos abandonados pela metade, esperavam que desta vez, como das outras, a idéia não se concretizasse.

"Enquanto as obras avançavam em ritmo acelerado, as cassandras esgoelavam-se na tribuna parlamentar e nas colunas dos jornais que as abrigam. Chacota, zombarias, piadas, de permeio com as clássicas acusações ao govêrno, acompanhavam a marcha dos trabalhos.

"Até os índios "gaviões" serviram de pretexto a um vereador da UDN a fim de assustar os homens que trabalhavam abrindo a estrada Belém-Brasília. O sr. Jânio Quadros, sempre de ôlho na suposta simpatia das massas pela sua esquisita figura, colaborou, fornecendo a gracinha das "ondas transviadas". A despeito de tudo a nova cidade ia surgindo. Hoje estamos a menos de um mês da mudança. Muitos inimigos de Brasília já se retrataram, penitenciando-se das tolices e barbaridades que disseram. Restam alguns recalcitrantes, que à míngua de razões, apegam-se a miudezas, a ver se, pelo menos, podem retardar a transferência da capital.

"A princípio era a inabitabilidade. Destruída essa balela por testemunhos insuspeitos, começaram a levantar a campanha a favor do Rio, que, segundo êles, vai ficar ao desamparo. Não deixa de ser comovedora essa tardia preocupação dos lanterneiros pela sorte da Cidade Maravilhosa... Mas é tarde. O programa das festividades começa a ser organizado. Num gesto de estadista consumado, Kubitschek solicitou a presença de Borges de Medeiros em Brasília, a fim de que o respeitado homem público assista, como convidado de honra, à inauguração da nova Capital Federal. Único sobrevivente da Constituinte de 1891, vai o antigo presidente do Estado do Rio Grande do Sul presenciar uma realidade na qual, como tantos outros do seu tempo, talvez não acreditasse... Os inconformados com essa realidade esfregam nervosamente os olhos. Será simples miragem, ou surgiu mesmo, em apenas quatro anos, aquilo de que se falava desde o primeiro Império, sem aparecer um govêrno com coragem, decisão e sobretudo, capacidade e fé para realizar? Sim. Brasília aí está falada e comentada em todo o mundo".

S. A. DIARIO CARIOCA

Presidente: Horácio de Carvalho Jr.
Vice - Presidente: Danton Jobim
Diretor - Secretário: Pompeu de Souza
Diretor - Gerente: Sebastião França dos Anjos
Diretores: Augusto De Gregório e Zélio Valverde

Sede:
AVENIDA RIO BRANCO, 25

Presidência	43-3014
Diretoria .... 43-6463 e	43-3920
Administração	23-4643
Chefia da Redação	43-5574
Secretaria	43-5539
Revista da Sociedade	23-4437
Polícia	23-5082
Esporte	23-4472
Publicidade	23-3763
Circulação	23-3662
Oficinas	43-5609

São Paulo: Barão de Paranapiacaba, 61, 4º, grupo 23 — Tels.: 32-5841 e 36-6286
Belo Horizonte: Avenida Afonso Pena, 774, 3º and., sala 308 — Telefone: 4-8844
Niterói: Av. Amaral Peixoto, 84, s. 608 — Telefone: 2-7893
Pôrto Alegre: Rua Caldas Júnior, 121, 1º andar, sala 4 — Telefone: 4771

ASSINATURAS:
Brasil e países da convenção postal:
Anual .... Cr$ 300,00
Semestral .... Cr$ 160,00
(Outros países):
Anual .... Cr$ 600,00
Semestral .... Cr$ 300,00

RECLAMAÇÕES — Qualquer irregularidade no fornecimento de jornais às bancas ou na entrega do DIARIO CARIOCA aos nossos assinantes deverá ser reclamada no Departamento de Circulação por carta ou pelo telefone 23-3662.

MERCADOS e COTAÇÕES

CAMBIO LIVRE

O mercado de câmbio livre abriu, ontem, calmo e fechou irregular.

BANCOS PARTICULARES

	Comp.	Vend.
Abertura:		
Dólar	186,00	191,00
Libra	523,00	537,00
Florim	49,32	50,65
Marco	44,62	45,82
Escudo	6,51	6,66
Franco francês	37,90	39,00
Franco suíço	42,89	44,04
Schilling	7,16	7,35
Franco belga	3,73	3,83
Lira	0,300	0,308
Fechamento:		
Dólar	186,50	191,50
Libra	524,00	538,00
BANCO DO BRASIL		
Dólar	182,00	186,00

Banco do Brasil

	Vend.	Comp.
Dólar convênio	176,00	181,00
Dólar argentino	182,00	186,00
Dólar chileno	182,00	186,00

Câmbio Oficial

O mercado de câmbio oficial abriu ontem, estável. O Banco do Brasil para cobranças vencidas em geral para remessas de quotas autorizadas declarou vender libras à vista para entrega pronta a Cr$ 53,1538 e dólares a Cr$ 18,92.

Aquêle banco comprava letras de exportação a Cr$ 51,5751 sôbre Londres e a Cr$ 18,36 sôbre Nova Iorque.

Fechou inalterado.

O Banco do Brasil afixou as seguintes taxas para saques

A vista	Vend	Comp
Libra	53,1538	51,5751
Dólar	18,92	18,36
Pêso uruguaio	1,6481	1,5855
Escudo	0,6622	0,6408
Florim	5,0176	4,8672
Franco francês	3,8578	3,7418
Marco	4,5389	4,4027
Itália lira	0,0305	0,0295
Franco belga	0,3799	0,3685
Schilling	0,7278	0,7059
Franco suíço	4,3636	4,2320
Coroa sueca	3,6591	3,5490
Coroa tcheca	2,6278	2,5506
Coroa dinam.	2,7464	2,6646

CAMARA SINDICAL

Médias cambiais fixadas em 4 de abril de 1960.

Países	Mercados
OFICIAL	
America do Norte, Dólar	18,92
Alemanha, Marco	4,5389
Austria, Schilling	0,7281
Bélgica, Franco Belga	0,3799
Dinamarca, Coroa	2,7470
França, N. Franco	3,8578
Holanda, Florim	5,0176
Inglaterra, Libra	53,1293
Itália, Lira	0,0303
Portugal, Escudo	6,56
Suécia, Coroa	3,6591
Suíça, Franco	4,3648
LIVRE	
América do Norte, Dólar	191,88
Alemanha, Marco	45,78
Argentina, Pêso	2,46
Austria, Schilling	7,60
Bélgica, Franco Belga	3,86
Canadá, Dólar	203,00
Dinamarca, Coroa	27,12
França, N. Franco	39,12
Holanda, Florim	51,01
Inglaterra, Libra	538,27
Itália, Lira	0,31
Portugal, Escudo	6,74
Suécia, Coroa	37,12
Suíça, Franco	44,26
Uruguai, Pêso	17,11
MOEDAS	
América do Norte, Dólar	193,07
Alemanha, Marco	46,75
Austria, Schilling	2,31
Bélgica, Franco Belga	3,85
Espanha, Peseta	3,24
França, N. Franco	39,52
França, Franco	0,3950
Inglaterra, Libra	546,00
Itália, Lira	0,3150
Peru, Sol	7,50
Portugal, Escudo	6,78
Suécia, Coroa	35,00
Suíça, Franco	45,60
Venezuela, Bolivar	57,00

Bôlsa de Valores

Regulou a Bôlsa de Valores, ontem, com trabalhos muito ativos, realizando-se negócios desenvolvidos nos papéis em evidência. Ficaram ainda estáveis e inalteradas as apólices da União nominativas e ao portador, o mesmo acontecendo com as Obrigações do Tesouro Nacional, grau I e grau III, bem como as do Reaparelhamento Econômico.

As estaduais de São Paulo e de Minas Gerais de renda e de sorteios, bem como as da Prefeitura Lei 820, planos A e B, permaneceram calmas e sem alteração. As ações de bancos cotaram-se mais estáveis e as de companhias em boa posição, com os demais papéis inalterados. Venderam-se durante os trabalhos 34.862 títulos, na importância de Cr$ .... 20.678.260,00, tudo como se vê abaixo:

VENDAS REALIZADAS ONTEM

	União:	
	Obrigações:	
236	Reaparelhamento	665,00
1448	Grau III, 6% de Cr$ 1000	780,00
850	Idem	790,00
250	Idem	800,00
	Estaduais — Apls.:	
130	Minas 1177	570,00
185	Minas 1934 pt. 1a. Série	105,00
2	Idem 2a. Série	105,00
10	Idem	106,00
200	Idem 3a. Série	105,00
49	Pernambuco	18,00
2	S. Paulo, 4.º Centenário	470,00
30	Idem	460,00
25	Idem	480,00
	Municipais do D. Federal	
1147	Lei 820 P|A	647,00
520	Idem	648,00
412	Idem	645,00
807	Idem P|B	626,00
	Bancos — Ações:	
10	Boavista	1.500,00
135	Brasil	1.100,00
1000	Moreira Sales	280,00
	Companhias	
14	Corcovado C|D	270,00
500	F. e T. Lanifício Plástica	600,00
80	Arno Pref.	1.150,00
40	Petr. Ipiranga Pref.	1.700,00
1371	Carioca Industrial	210,00
250	Brahma Ord.	650,00
444	Idem	648,00
331	Idem Ex|Dir.	634,00
1000	Brahma Pref.	644,00
1228	Idem	645,00
11	Idem	647,00
900	Idem	646,00
1164	Idem	640,00
1242	Idem	642,00
75	Cig. Souza Cruz pt.	3.950,00
35	Cimento Portland Paraíso Nom.	180,00
1136	D. Santos pt.	1.510,00
566	Fiat Lux	1.350,00
2358	F. e L. Minas Gerais	265,00
1422	Kosmos Engenharia Pref.	300,00
140	Kibon Ord.	530,00
380	Lancaster Engenharia Industrial e Comercial	580,00
343	Mesbla pt.	257,00
433	Idem	258,00
1000	Paulista F. e L.	212,00
100	Pneus Gen. Pref.	850,00
20	Petr. União Pref.	4.280,00
20	Sanson Vasconcelos Nom.	850,00
10	Idem pt.	850,00
100	S. Paulo Alpargatas	390,00
2	B. Mineira pt. Ant. C|D	5.000,00
303	Idem Ex|D	3.850,00
110	Idem	3.860,00
100	Idem Novas	3.800,00
50	Idem	3.810,00
200	Idem	3.830,00
50	Idem Novis.	3.820,00
300	Mannesmann Ord.	2.400,00
100	Idem Pref.	2.450,00
10	Idem	2.500,00
280	V. R. Doce Nom.	1.800,00
183	Idem pt.	2.000,00
8200	Willys Ov. Ord.	124,00
	Debêntures	
30	Petrobras	860,00
24	Idem	870,00
1	Idem Cr$ 800	696,00
1	Idem Cr$ 400	344,00
	L. Hipotecárias:	
2	Bco. Prefeitura	630,00
365	Idem	600,00

Café

Funcionou, ainda ontem, o mercado de café disponível em condições calmas e sem alteração nos preços. Os possuidores declararam cotar o tipo 7 na base anterior de Cr$ 430,00 por 10 quilos e durante os trabalhos não houve vendas. Fechou inalterado. O movimento verificado foi o seguinte: Entradas não houve. Embarques 8.541 sacas, sendo 4.000 para a América do Sul e 4.541 para a América do Norte. Existência .. 1.767.565. Café despachado para embarques 45.134 sacas.

COTAÇÕES POR 10 QUILOS

Tipo 2	480,00
Tipo 3	470,00
Tipo 4	460,00
Tipo 5	450,00
Tipo 6	440,00
Tipo 7	430,00
Tipo 8	420,00

(Incluído o preço da sacaria)

ESTADO DE MINAS

Café comum	Cr$ 43,00
Café fino	Cr$ 51,55

ESTADO DO RIO

Café comum	Cr$ 40,00

CAFÉ A TERMO

Não funcionou ontem.

Açúcar

O mercado dêste produto regulou ontem sustentado e com as cotações ainda inalteradas.

Entradas não houve e sairam .. 18.060, ficando em estoque 148.299 sacas.

COTAÇÕES POR 60 QUILOS

Branco-cristal	650,00 a 680,00
Demerara	450,00 a 480,00

Algodão

O mercado de algodão em rama funcionou ontem firme e com os preços inalterados.

Entraram 119 fardos de Minas e sairam 530, ficando em depósito .. 44.829 ditos.

COTAÇÕES POR 10 QUILOS

ENTRADAS:

	Próxima Futura
Fibras longa:	[illegible]
Seridó tipo 3-4:	1.050,00 a 1.150,00
Fibra média:	
Seridó tipo 3-4	1.000,00 a 1.040,00
Ceará, tipo 3-4	900,00 a 1.020,00
Fibra curta:	
Paulista, tipo 5 ..	— — a 900,00
Matas tipo 3-4:	.. 910,00 a 930,00

Teresópolis

Vende-se lindo sitio limitado com riacho, área de 10.000 m2. Pagamento em 70 meses, sem entrada, a partir de 3.000,00 cruzeiros por mês, sem juros. Telefonar para o sr. GREGORY. — Telefones: 23-8976 e 43-3328. Av. Presidente Vargas, 534 — 2.º andar.

Sindicato dos Empregados em Escritórios das Emprêsas de Navegação do Rio de Janeiro

RUA DOS ANDRADAS N.º 96 - 4.º AND..R, S/ 401 Tel.: 43-3245

EDITAL DE CONVOCAÇÃO

De ordem do senhor Presidente, fica convocada uma Assembléia Geral Extraordinária a realizar-se na Sede do Sindicato, no próximo dia 8 (sexta-feira), em primeira e segunda convocações, às 16,00 e 18,00 horas respectivamente com a seguinte

ORDEM DO DIA

a) Leitura e aprovação da Ata da Assembléia anterior;

b) Deliberar sôbre a paralisação no dia 11 (onze);

c) Interêsses Gerais.

Rio de Janeiro, 5 de abril de 1960

as.) Laércio Benevides Machado — 1.º Secretário

Comissão para Orós satisfaz

O Conselho Diretor do Clube de Engenharia fêz distribuir nota à imprensa demonstrando seu apoio à indicação, pelo ministro da Viação, dos nomes dos professôres Maurício Joppert, presidente do Clube, Otávio Catanhede e Camilo de Menezes, para constituirem a comissão que opinará sôbre o acidente de Orós.

Por outro lado, tendo em vista haver o professor Joppert declinado do convite, o Conselho Diretor, atendendo à solicitação ministerial, indicou para substituí-lo o professor Rufino de Almeida Pizarro, diretor da Escola Nacional de Engenharia da Universidade do Brasil, mantendo elevado o nível da Comissão".

ORDEM TÉCNICA

"O Conselho Diretor do Clube de Engenharia decidiu ressaltar de público que os problemas de ordem técnica — e o de Orós é um dêles — sob pena de seu completo desvirtuamento, não devem ser debatidos por quem não disponha de conhecimento de causa e de qualificações especializadas, nem tampouco apreciados sob o prisma das paixões de momento e de interêsses políticos" — conclui a nota.

POSSE DA DIRETORIA DA LIGA DE HIGIENE

Foi adiada para o próximo dia 19 a solenidade de posse da nova diretoria da Liga Brasileira de Higiene Mental, marcada para hoje, às 15 horas, na Casa de Juliano Moreira, à Avenida Pasteur, 296. A nova diretoria da entidade, eleita por quatro anos, está integrada pelos professôres Henrique Roxo, Adauto Botelho, Sílvio Aranha Moura e Lopes Rodrigues.

AUXILIO SEGUE HOJE: NORDESTE

Êste grupo de senhoras está trabalhando voluntàriamente na Escola Americana, no Leblon, na preparação da embalagem de roupas e mantimentos que serão enviados hoje, para as vítimas das inundações no Nordeste. Trata-se de artigos arrecadados pela Sociedade Americana do Rio de Janeiro, em campanha que conta com a colaboração das seguintes organizações: The American School, Chapel of Our Lady of Mercy, British School, Colégio Bennett, Union Church, Christ Church, Instituto Brasil-Estados Unidos e Embaixada dos Estados Unidos. Os mantimentos serão embarcados em aviões de transportes da Fôrça Aérea dos Estados Unidos, tipo "Globemaster", que estão mantendo uma "ponte-aérea" com vôos diários entre o Rio e a zona afetada pelas enchentes

CSN: dividendos aos acionistas em maio

Como dividendos sôbre o exercício do ano passado, a Companhia Siderúrgica Nacional distribuirá a partir de 9 de maio vindouro, aos acionistas particulares um montante de Cr$ 27,8 milhões, na base de uma remuneração de 10%.

Ainda sôbre os resultados do ano de 1959, a CSN atribuiu aos seus acionistas, a título de dividendos, Cr$ 216.881.697,00, sendo a remuneração de 6% para as ações preferenciais das autarquias, 7,5% para as ações ordinárias pertencentes ao Tesouro Nacional e 10% para as ações ordinárias de propriade de acionistas particulares.

CRESCEM OS LUCROS

O número de ações da CSN, que era de 8.750.000 em 1953, passou a 18 milhões em 1959. Houve um aumento de 2,5 milhoões de ações de 1955 para 1956 e no ano passado foi distribuida uma ação para cada duas, verificando-se um aumento de 6.750.000 de ações.

O total de dividendos distribuidos às autarquias, a partir de 1953 quase não aumentou, passando de 30 milhões de cruzeiros naquele ano para 37,5 milhões de cruzeiros sôbre os resultados do ano passado. Os dividendos distribuidos ao Tesouro Nacional mais o que dobraram, passando de 67,1 milões de cruzeiros em 1953, para 151,5 milhões de cruzeiros sôbre o exercício do ano passado. Os dividendos a particulares quase dobraram, sendo de 15,7 milhões de cruzeiros em 1953, atingiram a mais de 27,8 milhões de cruzeiros nêste último ano.

ATÉ JULHO

Os dividendos devidos a acionistas particulares serão pagos até 31 de julho próximo, havendo, entretanto, uma escala alfabética de pagamento entre os dias 9 e 17 de maio, ficando os estabelecimentos bancários para os dias 18, 19 e 20 de maio. A partir de 1º de agôsto próximo, os dividendos relativos ao segundo semestre de 1954 que ainda não tiveram sido recebidos, reverterão em benefício da emprêsa.

CAPIXABA

A ETIQUETA DA CAMISA PERFEITA

FABRICA E VENDAS ATACADO:

Prça. Municipal, 350 - 1.º-2.º-3.º ands. - Ed. Scarton

COLATINA — Esp. Santo

Caixa Econômica Federal do RIO DE JANEIRO

VENDA DE CONJUNTOS COMERCIAIS EM BRASILIA

A Administração da Caixa Econômica Federal do Rio de Janeiro comunica aos interessados que o «Diário Oficial», Seção I — parte II, de 28 de março corrente, fls. 1.194, divulgou o texto do edital de concorrência pública para alienação de oito conjuntos na área de comércio local em Brasília.

As propostas serão recebidas até o dia 25 de abril p. vindouro, às 18 horas, na Secretaria da Caixa Econômica, Av. Treze de Maio, 33 — 5.º andar, e serão abertas em ato público, no dia seguinte às 11 horas, no mesmo edifício, 2.º andar.

Cada conjunto compreende loja, sobreloja e instalações sanitárias, com área de 60,00 m2.

O preço mínimo a ser considerado é de dois milhões e oitocentos mil cruzeiros, a ser satisfeito da seguinte maneira: 20% à vista, 30% dentro de três anos e 50% no prazo de oito anos.

Quaisquer esclarecimentos serão prestados no Serviço de Engenharia (Av. Treze de Maio, 33 — 9.º andar), no Serviço de Administração de Imóveis (Av. Treze de Maio, 23 — sobreloja) e na Sucursal de Brasília.

Rio de Janeiro, 31 de março de 1960.

a.) JERONYMO DE CASTILHO
Secretário Geral

Professôres têm casa em Leopoldina

A Campanha de Erradicação do Analfabetismo e o Sistema Rádioeducativo Nacional farão inaugurar, em Leopoldina, no Estado de Minas Gerais, novos blocos do Centro de Preparação de Professôres Primários, do Parque Primário Complementar, e os estúdios e estação transmissora da Rádio-Pilôto.

Do programa de festividades especialmente elaborado, consta celebração, no domingo, de missa inaugural da capela do Centro de Treinamento dos Professôres, com sermão do padre Laurindo Gruber, e sessão no auditório do Parque Primário Complementar presidida pelo ministro da Educação e Cultura, sr. Clóvis Salgado.

PROGRAMA

Os novos blocos do Centro de Preparação de Professôres Primários são realizações da Campanha de Erradicação de Analfabetismo (CNEA) e os estúdios e estação da Rádio-Pilôto, do Sistema Rádioeducativo Nacional (Sirema). Do programa que as duas entidades organizaram, constará ainda visita às escolas da Estrada Rio-Bahia e almôço às autoridades no restaurante do Parque Primário Complementar.

ROBERTO MONTEIRO DE BARROS
PROJETOS E CALCULOS
Rua Plum-i. 540 — Tel.: 4-5836
CARMO — BELO HORIZONTE

AVISOS

BEARIMOS S.A. IMPORTADORA E EXPORTADORA

AVISO

Acham-se a disposição dos Senhores Acionistas, em sua sede social à Avenida Rio Branco nº. 43-A — loja, os documentos a que se refere o Artº. 99 do Decreto-Lei nº. 2.627 de 26 de setembro de 1940, referentes ao exercício encerrado em 31 de dezembro de 1959.

Rio de Janeiro, 4 de abril de 1960

Alberto Behar
Diretor-Presidente

José Francisco de Mendonça Júnior
Diretor-Comercial

EMPREZA MIRAHY DE ARMAZENS GERAIS S.A.

ASSEMBLÉIA GERAL ORDINARIA

Ficam convidados os senhores Acionistas a se reunirem em assembléia geral ordinária no dia 23 de abril de 1960, na sede social sita na Av. Rodrigues Alves, 847, nesta capital, que deverá tomar conhecimento e deliberar sôbre:

a) Relatório da Diretoria, Balanço e Demonstração da conta de Lucros e Perdas, referente ao exercício encerrado em 31 de zembro de 1959;

b) Parecer do Conselho Fiscal;

c) Eleição dos membros da Diretoria, dos membros efetivos e suplentes do Conselho Fiscal e fixação dos respectivos honorários.

EMPREZA MIRAHY DE ARMAZENS GERAIS S.A.
Jorge de Moraes Sarmento
Diretor

ERMINIO BOZZO Comércio, Importação e Exportação S.A.

ASSEMBLÉIA GERAL ORDINARIA
PRIMEIRA CONVOCAÇÃO

São convidados os srs. Acionistas a se reunirem em Assembléia Geral Ordinária, a ser realizada em 26 de abril de 1960, às 15 hs, na sede social na Rua Visconde de Inhaúma, 134-18.º andar, sala 1811 nesta capital a fim de tomarem conhecimento e deliberarem sôbre o relatório da Diretoria, Balanço Geral, Demonstração da Conta Lucros Perdas e Parecer do Conselho Fiscal referentes ao exercício de 1959 e em seguida elegerem os membros efetivos e suplentes do Conselho Fiscal fixando as remunerações dos respectivos titulares.

Rio de Janeiro, 30 de março d 1960

ERMINIO BOZZO COMERCIO, IMPORTAÇAO E EXPORTAÇAO S/A

VALENTINO CANEPA — DIRETOR GERENTE

SERVIÇO DE ALIMENTAÇÃO DA PREVIDÊNCIA SOCIAL

SAPS

EDITAL

Chamamos a atenção dos senhores interessados em fornecer legumes, verduras, frutas e ovos ao SAPS a apresentarem propostas por escrito em 2 (duas) vias a TALVO tôdas as sextas-feiras às 14 horas, na Rua Conde de Agrolongo, 145 (Penha).

CONDIÇÕES

Ser lavrador registrado
Ser comerciante devidamente legalizado
Submeter-se às exigências do SAPS, previstas em Ata.

JORGE COTIA
Resp. p/Exp. da TALVO

SINDICATO NACIONAL DOS CONTRAMESTRES, MARINHEIROS, MOÇOS E REMADORES EM TRANSPORTES MARITIMOS

SEDE PRÓPRIA: RUA CAMERINO N.º 128 - 10.º ANDAR

EDITAL DE CONVOCAÇÃO

Assembléia Geral Ordinária

Pelo presente Edital, ficam convocados todos os associados em pleno gôzo de seus direitos sindicais, para se reunirem em assembléia geral ordinária, no próximo dia 9 de abril, às 12 e 13 horas, em 1.ª e 2.ª convocações, em sua sede social na Rua Camerino n.º 128, 10.º andar.

1.º — Leitura, discussão da ata da assembléia anterior e sua aprovação;

2.º — Apresentação das contas do 2.º semestre do exercício do ano 1959 pela Comissão de Contas; Discussão e sua Aprovação;

3.º — Apresentação do Balanço Financeiro e Patrimonial do Exercício de 1959;

4.º — Apresentação do Relatório da Diretoria do exercício do ano de 1959, discussão e a sua aprovação de conformidade com artigo 524 da C.L.T.

Rio de Janeiro, 6 de abril de 1960.

WALDIR GOMES DOS SANTOS
Presidente

AMES vai reformar estatuto

A Associação Metropolitana dos Estudantes Secundários convocou para sábado e domingo próximos um congresso extraordinário, a fim de deliberar sôbre diversos assuntos de interêsse da entidade, entre os quais uma alteração nos estatutos motivada pela mudança da Capital Federal para Brasília.

Também serão discutidos recentes acontecimentos envolvendo os seguintes diretores: Wellington Cordeiro, 2º vice-presidente; José Oscar de Melo, 4º vice-presidente; Celso Bebiano, 1º secretário; Luís Fernando Machado, 2º secretário; e Valério Azevedo, 1º tesoureiro.

CREDENCIAIS

Para os colégios aonde não houver grêmios, os credenciados deverão trazer um abaixo assinado contendo um mínimo de 50 assinaturas de colegas, em papel timbrado do estabelecimento, e contendo o visto do diretor, comprovando que aquêles alunos estudam no colégio.

HENNÉ-LÉNE
TINGE E ALIZA
AMÉRICO: 25-2837

Café: ofensiva para venda aos asiáticos

TÓQUIO, 6 — (FP-DC) — Prepara-se o Brasil para uma grande ofensiva na Ásia com vistas a ampliar suas vendas de café, tomando como base o Escritório do Instituto Brasileiro do Café no Japão, e utilizando novos processos comerciais.

O sr. Mário Penteado de Faria, representante do IBC no Extremo Oriente, declarou que o Brasil projeta instalar um grande depósito de café, em Yokoama, com o objetivo de incrementar as vendas não só no Japão, como também a outros países como a Austrália, Hong Kong e Filipinas.

PREÇOS MENORES

O depósito se instalará, tecnicamente, nos armazéns da Alfândega japonesa e só se considerarão definitivamente importadas as quantidades entregues ao Japão ou aos outros países compradores. Os estoques depositados serão vendidos a preços inferiores aos do mercado mundial e aos importadores, que tenham importado café brasileiro por via normal, receberão automàticamente uma quota complementar a preços especiais.

O sr. Mário Penteado disse, também, que êsse sistema de depósitos foi utilizado com êxito em Trieste, na Itália, e que esperava que acontecesse o mesmo no Japão. O Japão constitui um dos mercados potenciais de café mais importantes e de se conseguir reduzir o custo por meio do novo sistema de armazéns, o consumo aumentará consideràvelmente — acrescentou.

IMIGRANTES

O dr. Mário Penteado sublinhou que cêrca de 400.000 emigrantes japoneses trabalham no Brasil em atividades relacionadas com a produção de café e que só êsse fato pode incitar a população japonesa a aumentar o consumo. "Os representantes brasileiros no Japão — prosseguiu — entre os quais me incluo também, celebraremos várias entrevistas com os ministros japonêses do Comércio e dos Negócios Estrangeiros para explicar o nosso projeto e obter o assentimento desejado. Creio que as autoridades japonesas darão o seu consentimento".

Enquanto isso, o Brasil desenvolve uma grande campanha para aumentar as vendas na Feira Internacional que, com a participação de 26 nações, será inaugurada em Osaka a 9 do corrente. O Brasil, terá um pavilhão independente e exporá, entre outras mercadorias e produtos, várias marcas de café e servirá gratuitamente 60.000 xícaras aos visitantes.

LENTAMENTE

As autoridades recordam que as importações de café brasileiro durante a pre-guerra constituiam 60 por cento das importações globais dêsse produto mas que durante o post-guerra a porcentagem diminuiu para 26 por cento. Essa baixa obedece à entrada no mercado japonês de café procedente da Colômbia, Etiópia e outros países. No ano passado, o Japão importou 8.000 toneladas de café em grão, entre elas, 2.000 procedentes do Brasil. O costume de beber café num país como o Japão, tradicionalmente bebedor de chá, progride lentamente, sublinham os observadores.

LICEU IMPÉRIO

ENSINA-SE CORTE E COSTURA

CONFECÇAO DE CINTOS PLISSADOS

ACEITAM-SE ENCOMENDAS DE MOLDES

Largo de São Francisco, 26 - 12.º and. - Grupo 1220

Ed. Patriarca — Tel. 43-4284

das 15 às 17 horas

COMPANHIA URBANIZADORA DA NOVA CAPITAL DO BRASIL

EDITAL

A NOVACAP, ratificando e retificando o edital publicado no "Diário Oficial" da União, de 5-4-960, reproduzido em vários jornais do Distrito Federal, faz saber que realizará, às 14 (quatorze) horas do dia 11 (onze) do corrente mês de abril, nos Escritórios da Companhia, sito no Plano-Pilôto de Brasília, leilão para a venda de 32 lotes destinados à construção de lojas comerciais na cidade.

Cada lote (módulo) mede 5x40 metros. Será oferecido ao preço básico de Cr$ 1.600.000,00.

Brasília, 5 de abril de 1960.

FAZENDEIROS AMERICANOS VISITAM O BRASIL

Cinco fazendeiros norte-americanos, agraciados com um prêmio de eficiência agrícola pela Ford Motor Company em 1960, visitam atualmente o Brasil, tomando parte num plano de colaboração agrícola. Os fazendeiros — R. Newell Elder, Tom Madox, John Farley, William Figi e Harold Haley — além do Brasil, visitarão ainda a Costa Rica, Panamá, Colômbia, Peru, Argentina, México e Venezuela.

Em contato com líderes agrícolas dêsses países, estudarão o desenvolvimento e a orietnação adotada por outros povos, bem como examinarão sistemas agrícolas com os fazendeiros locais e grupos de juventude rural.

Acompanham os fazendeiros visitantes os senhores Julian M. Carter, presidente da Associação Vocacional de Professores Rurais, Frank Reck, William J. Goddel, Dean Russel, da Ford Motor Company.

HAHNEMANN ENTREGA CERTIFICADO

O general Amaro Azevedo, presidente do Instituto Hahnemann do Brasil, convida a todos os seus associados, bem como aos 170 alunos matriculados no 5º Curso de Homeopatia, para a sessação solene de abertura de suas atividades neste ano, que terá lugar às 20 horas de domingo, na sede do IH, na Rua Frei Caneca, 94. Na oportunidade serão entregues certificados de conclusão do curso aos alunos que tiveram dois têrços de frequência no último curso encerrado no dia 18 de fevereiro passado.

REUNIAO DE CONTADORES

Será realizada na segunda quinzena dêste mês, em São Paulo, sob a presidência do Conselho Superior, a 3ª Reunião dos Contadores das Caixas Econômicas Federais, para discussão e votação das teses ou indicações constantes do temário prèviamente organizado.

LLOYD BRASILEIRO

Patrimônio Nacional

Escritório: Rua do Rosário n.º 1
Telefone: 31-2060
Praças e Fretes — S/loja
Telefone: 31-3329
Passagens térreo — Telefone: 31-3304

NORTE

JANGADEIRO
Viagem 20 Ida
Sairá para:
Barra de Ilhéus — Salvador — Maceió e Recife

EUROPA

CABO STª. MARTA
Sairá a 11 do corrente para:
Vitória — Cabedelo — Recife — São Vicente — Havre — Londres — Antuérpia — Roterdam — Bremem e Hamburgo

LOIDE S. DOMINGOS
Vitória — Barra de Ilhéus — Salvador — Cabedelo — São Vicente — Casablanca — Tanger — Gibraltar — Barcelona — Oram — Alger — Marselha e Gênova

AMERICA DO NORTE
SAIDAS DO RIO

LOIDE MÉXICO
Sairá à 11 do corrente, para: Barra de Ilhéus e Nova York

LOIDE COLÔMBIA
Sairá .. 17 do corrente, para: Vitória e Nova Orleans.

AMERICA DO NORTE
SAIDAS DE SANTOS

LOIDE MEXICO
Sairá à 10 do corrente, para: Angra dos Reis — Rio — Barra de Ilhéus e Nova Iorque

LOIDE COLOMBIA
Sairá a 16 do corrente para: Rio — Vitória e Nova Orleans

AVISO
Qualquer alteração nas datas de saida dos navios será publicada n/ local

CABELO BRANCO?
Orf-Léne
está mais caro mas TINGE MELHOR

A RÁDIO COPACABANA

A EMISSORA DO OTIMISMO

ONDAS MÉDIAS ZYP-20 — 680 kcs
ONDAS CURTAS ZYP-27 — 4.975 kcs

APRESENTA:

TUDO QUE SE PASSA NO ESTADO DO RIO PELO

O REPÓRTER FLUMINENSE

DE SEGUNDA A SEXTA-FEIRA, DAS 22,30 AS 23 HORAS

"ATOS DO GOVERNADOR"
"ACONTECEU NA ASSEMBLÉIA LEGISLATIVA"
"POLÍTICA E POLÍTICOS"
"NOTÍCIAS DIVERSAS"
"MUNICÍPIOS EM FOCO"

O REPÓRTER FLUMINENSE,

PATROCINIO DO

BANCO DO ESTADO DO RIO DE JANEIRO

E

JÓQUEI CLUBE DO ESTADO DO RIO

Obtivemos o primeiro milhão: Orós precisa de nós

O pombo enigmático

Primeiro Plano
P.M.C.

NA necessidade do cio (outono de abril) pombo e pomba marcaram um encontro de amor a voar no azul. Era de manhã.

— As quatro azul em ponto casarei contigo no mais alto beiral.

— Candelária?

— Do lado Norte.

— Tá.

Pois às quatro azul em ponto a pomba pontualíssima pousava no beiral. O pombo não.

A pombinha que era branca arrulhava humilhada e ofendida e contemplava acima do campanário tôdas as possibilidades da rosa-dos-ventos. Na paisagem do céu voavam só velozes andorinhas garôtas, e as andorinhas mais velhas se enfileiravam nas cornijas como gente fina lá dentro nos dias solenes de missa de sétimo dia.

Quatro e dez. Quatro e um quarto. Uma pomba sòzinha, à mercê talvez de um lendário gavião. Sol e sombra. Um quarto de hora muito custa a passar para uma pombinha que aguarda o pombo no beiral para casar. Brisa. Fêmea humilhada. Ah, arrulhou de repente a pomba, ao distinguir indignada o pombo que chegava caminhando pelo beiral mais alto, do outro lado, lá onde um pouco além gritavam as esganadas gaivotas do mar do mercado. Irônica:

— Perdeste a noção do tempo ou do tempo?

— Por Deus, perdão, pomba minha. Tardo mas ardo. Olha a tarde!

— Que tarde?

— Olha a tarde! Que azul! Que abril azul!

— Mas e eu?! Sòzinha e branca!

— A tarde tão bonita, pombinha, que era um crime voar, vir voando.

— E eu..! E eu?!

— A tarde tão bonita, meu amor, que eu vim andando.

Jean Pouchard, numa das muitas vêzes que apareceu diante dos telespectadores do Canal 9, mostrando um dos muitos cheques (cheques em nome de d. Helder Câmara) que ajudará a minorar o sofrimento de mais de 250 mil nordestinos. Ao lado do colunista aparece o responsável pelo programa "Festa da Mocidade", um dos muitos produtores de TV que colaboraram com a "Campanha dos Três Milhões"

Sociedade
Jean Pouchard

HA' certas coisas que levam um colunista social a pensar que, de quando em vez, faz alguma coisa de útil. A vaidade no ser humano é fato positivo, mas sòmente agora — vários anos após escrever diàriamente sôbre êste constante vaivém de coquetéis, jantares e buates — começo a conhecer realmente os seus personagens. Sexta-feira da semana passada, iniciei uma campanha, através do DIARIO CARIOCA e da TV-Continental, com o firme propósito de angariar 3 milhões de cruzeiros para minorar o sofrimento de milhares e milhares de nordestinos que, desabrigados pelas enchentes, precisam de alimentos, remédios, roupas e $$$ também. Temos vivido numa constante maratona para atingir o nosso objetivo: da redação para o vídeo da Continental, da Continental para a redação. E só vamos parar quando atingirmos a nossa meta, que são os três milhões em questão. Disse, no início, que agora conhecia melhor os meus personagens. Disse no início, que a vaidade no ser humano é um fato. E' difícil entender, mas eu explico: recebi, para esta nossa campanha, cheques (cheques nominais a d. Helder Câmara) do Santos Vahlis, Ricardo Jafet, Léa Duvivier, Bob Faulkenbourg, gel. Nelson de Melo e uma fileira interminável de nomes que fazem notícia. Êles atenderam ao meu apêlo, mas não apareceram nem na porta da televisão. Não fôssem as assinaturas dos cheques, êles teriam passado como anônimos doadores de nossa campanha. E' isso que nos anima a prosseguir, porque "Orós Precisa de Nós" e nós só nos calaremos quando tivermos pôsto nas mãos de d. Hélder Câmara êsses três milhões de cruzeiros que serão encaminhados aos nossos irmãos nordestinos.

1 Colaborando com a nossa iniciativa, o Banco Nacional de Minas Gerais instalou uma agência volante que funciona tôdas as noites, das 18 às 24 horas, esperando os seus $$$ para os nordestinos flagelados. Como vocês sabem, nós só recebemos cheques nominais a D. Helder Câmara, e a agência volante em questão muito tem nos facilitado. Se fôr impossível a você dar um pulinho para nos ver na TV-Continental, não tem importância: — Você poderá depositar em qualquer das 27 agências do Banco Nacional de Minas Gerais a sua colaboração em nome de d. Helder Câmara, Campanha de Orós.

♣

2 Ontem, quando escrevíamos esta coluna tínhamos atingido um milhão de cruzeiros. Portanto, faltam ainda dois milhões para alcançar o nosso objetivo. Qualquer um de vocês poderá dar alguma coisa: um uísque ou um vestido a menos poderá ser transformado em alimentos, remédios e roupas.

♣

3 O empresário e os artistas do "Studio A", que está acontecendo no Teatro Dulcina com a peça "Society em Baby Doll", doaram a renda bruta do espetáculo de têrça-feira para a nossa campanha. Trata-se de um exemplo que poderia ser imitado. Hoje, os artistas em questão têm um encontro com o colunista na TV-Continental para entregar um cheque em nome de d. Helder Câmara, com a receita do espetáculo em questão.

♣

4 Muita gente não entendeu, por isso vou explicar: Orós para nós é apenas um símbolo; pretendemos ajudar a todos os Estados atingidos pelas enchentes. Todos sabem que não é apenas "Orós" que precisa de nós.

♣

5 Sábado, sucederá no cinema Vitória a "avant-première" do filme "Cacareco vem aí", que será em benefício da "Campanha dos Três Milhões". O cômico Oscarito e os outros artistas principais da película em pauta estarão presentes ao acontecimento. Trata-se de mais uma promoção dêste colunista (contando com a colaboração indispensável do cearense Luís Severiano Ribeiro) para os flagelados nordestinos. D. Helder também estará presente e os ingressos poderão ser adquiridos a partir de hoje, na bilheteria do cinema Vitória. Vamos ver o "Cacareco Vem Aí".

♣

6 Também colaborando com a nossa maratona em favor dos nordestinos, o sr. Joaquim Guilherme da Silveira nos mandou entregar 200 metros de tecidos Bangu para serem transformados em roupas para os flagelados.

♣

7 Entre os muitos telegramas e cartas que recebi, existe uma que faço questão absoluta de transcrever na íntegra: "Prezado sr. Jean Pouchard. Não há quem fique ausente ao movimento de solidariedade humana que empolga os que, nesta amável cidade do Rio de Janeiro, têm conhecimento do drama enorme que atinge as populações do Nordeste brasileiro. Portuguêsa que sou — mas radicada integralmente à vida dêste país que elegi para minha morada — sinto, creio que tanto quanto os brasileiros, os problemas que atingem os homens e coisas desta terra. E assim não podia estar distante do movimento que o brilhante colunista patrocina em pról das vítimas das enchentes que assolam vasta região brasileira. E, dentro da minha vida profissional, proprietária que sou do "O Galo Restaurante", sito na Rua 5 de Julho, n. 312, quero trazer também a minha colaboração à campanha altamente simpática que o seu patriotismo inspirou. Faço-o oferecendo-lhe a renda bruta do meu restaurante, quarta-feira dia 13 do corrente, como auxílio às vítimas da calamidade. Há de ser encarada esta contribuição como símbolo do meu amor pelas coisas desta terra e dêste povo. Creia-me, sinceramente, sua admiradora. Ass. Almerinda Mendes da Silva Rocha Pereira". Antes de mais nada, o nosso agradecimento aos elogios que não merecemos, depois uma observação: esta carta é um exemplo de compreensão e humanismo que Portugal nos enviou para abrir as pálpebras de muitos brasileiros, que ainda não entenderam bem o que significou, para o nordestino, São Pedro abrir as torneiras sôbre suas terras.

♣

8 Todos os funcionários do DIARIO CARIOCA — desde a oficina até a redação — deram um dia de seu salário para esta nossa "Campanha dos Três Milhões".

9 Como todos sabem, d. Helder é o comandante desta nossa campanha em favor dos nossos bravos irmãos nordestinos, mas quando o problema é se atender a um S.O.S. como o que recebemos, não importa se você é Católico Apostólico Romano, Batista ou Espírita, porque o importante é ajudar a minorar o sofrimento de um batalhão de compatriotas, — católicos, batistas, espíritas, etc. — que precisam do pouco ou muito que você possa oferecer. Acabo de receber um cheque, em nome de d. Helder Câmara (5 abobrinhas) do Centro Espírita Joana D'arc.

♣

10 Também a sra. Mena Fiala, da Casa Canadá, nos enviou um cheque de 10 abobrinhas para a "Campanha dos 3 milhões".

♣

11 A sra. Fernanda Pires da Silva, que é a proprietária da "Stabilex", nos ofereceu um terreno (no valor de 300 mil cruzeiros) no Royal Internacional Club de Petrópolis, que será transformado numa rifa para aumentar as abobrinhas da "Campanha dos Três Milhões".

♣

12 Infelizmente, não pude comparecer ao coquetel do coronel e sra. Danilo Nunes, mas soube que foi um acontecimento de rara elegância. No momento em que acontecia o coquetel em pauta, eu estava na TV-Rio, falando da nossa campanha no movimentado programa de Manoel da Nóbrega "Não Durma no Ponto".

♣

13 Nesta minha maratona, através do vídeo do Canal 9, entrevistamos uma fileira de personagens do nosso Grand Monde. Entretanto, merecem destaque as explicações sôbre a situação no Nordeste dadas por D. Helder Câmara e pelo ministro Armando Falcão.

♣

14 Também no sábado, sucederá um "show" radiofônico na Cinelândia, com vários artistas "top" do nosso rádio e televisão. O "show" em questão será dirigido por Valdemar Garcia e também acontecerá em benefício dos flagelados.

♣

15 Queremos fazer um agradecimento especial, ao sr. Nei Antônio Mota, subgerente do Banco Nacional de Minas Gerais, que tem nos acompanhado dia e noite nesta maratona em que tentamos fazer algo para minorar o sofrimento de mais de 250 mil brasileiros.

♣

Recebi: "O Presidente da República e Senhora Juscelino Kubitschek de Oliveira pedem ao sr. Jean Pouchard que lhes dê o prazer de sua presença na recepção que oferecem, por ocasião da instalação do Govêrno Federal em Brasília, às 22,30 horas do dia 21 de abril de 1960, no Palácio do Planalto. Traje: uniforme ou casaca e condecorações".

16 Por hoje é só. Vá a uma das 27 agências do Banco Nacional de Minas Gerais e deposite em nome de d. Helder Câmara a sua contribuição para os flagelados do Nordeste: Orós precisa de nós.

Coutista do absurdo

Literatura

GIPSON de Freitas, jovem desenhista e escritor fluminense, desenvolve filosofia por êle criada e que se baseia no ridículo das situações humanas: Parvinismo. E comemorando os dez anos de seu movimento lança "Os Possuídos", livro de contos, pela Editôra "Sinal dos Tempos". Moderno e atuante filósofo, observador silencioso e humilde da margem de riso que oferece o homem na sua luta diária e trágica pela vida, Gipson adaptou seus temas a um mesmo padrão de absurdo, procurando enquadrá-los integralmente nos fundamentos de sua escola: e nos deu um livro novo, estranho, mas surpreendentemente bem construído e onde, mais que tudo, se ressalta um admirável poder de independência. Não sofre influências nem constrói livro planificado à imagem e semelhança do "bom-senso": são verdades ou não, memórias ou não, mas exploradas num pleno sentido de ficção. Não há a simples rememoração de casinhos e nem o apêgo sistemático à linguagem didática a que (embora pretendendo ficção) ainda se apegam por gôsto ou incapacidade de superação a maioria de nossos escritores. O que vemos em "Os Possuídos" é um ficcionista que rompe as barreiras comuns que envolvem as palavras nos seus limites tradicionais de significação e não hesita. Necessitando servir-se de temas estranhos poderia condicionar-se às mesmas palavras frias e gastas pelo uso? Em suas mãos as palavras vibram de novidade, eximem-se da condição de claras servidoras de gerações para condicionar-se em novos rumos, tentar novas amplitudes.

Gipson de Freitas não é estreante. Vem de livros anteriores, como a novela "Sêde de Marido", a peça "O Cavalo Amarelo", o monólogo "O Papagaio de Deus", no qual nós mesmos tivemos oportunidade de acusar uma frieza de linguagem, a par de uma deficientíssima realização técnica. Mas em "Os Possuídos" êle finalmente se apresenta melhor ligado à nossa evolução literária, mais interessado pelo problema da linguagem. Aí sua narrativa é mais fluente, sua palavra mais rígida e individualizada no contexto, cheia de fôrça própria, achegando-se àquele cosmos em que um dia se constituirá, como é tendência de todo escritor moderno: transformar a palavra num elemento mágico e sutil, individual e preciso que, mesmo que informe e ensine (na ficção), crie e transforme. Não a palavra só, bela em si mesma, nesse grau a que pretendem chegar os neoconcretistas, aplicando-lhe uma natureza orgânica que ela não possui quando sòzinha, mas palavra como veículo de encantamento: unida a outras palavras, individualizada sòmente como um dosar que precisa de outros átomos para a formação de corpos.

Entretanto, é possível notar-se que em "Os Possuídos" o mais importante ainda seja a temática: gira em tôrno do incongruente e o comportamento dos personagens, como natural conseqüência disso, parece-nos sempre estranho; talvez o autor não justifique inteiramente, não tenha conseguido integrá-los no ambiente do livro, embora tente num claro esfôrço a criação de um mundo próprio e nêle desenvolver seus personagens. Mas estas deficiências podem ser relegadas à própria natureza dos temas, onde trata de seres possuídos: a vida, as circunstâncias, os mais fortes ou mais felizes, exercem o círculo e o círculo é o domínio, a prisão. — JOSÉ EDSON GOMES.

Notícias

DIA 9, às 16 horas, inaugura-se a biblioteca «Dinah Silveira de Queiroz», no conjunto residencial do I.A.P.B., em Madureira. Haverá condução especial que sairá da Avenida Nilo Peçanha 31, às 15 horas. A grande romancista brasileira estará presente ao ato.

—:—

DANTE PUCINI, advogado nesta capital, publica um livro a que deu o título de «Crítica do conhecimento humano (interdimensionalidade científico-filosófica)», impresso em Ribeirão Prêto. Nêle, o autor estuda o entrelaçamento da ciência com a filosofia. O assunto é de caráter doutrinário, orientando-se a tese «para uma convergência total do saber humano unificado e universalizado em Deus». Dante Pucini debate opiniões de sábios e filósofos, de Aristóteles e Arquimedes, a Marx, Carrel, Lenine, Lombroso e outros.

—:—

O GRANDE prêmio católico de Literatura (mil francos novos) foi atribuído a Jean Pelegri por seu romance «Les oliviers de la justice». O autor, que nasceu em Rovigo, perto de Argel, em 1920, vive e leciona em Paris.

—:—

EM fascículo editado pela «Associação Portuguesa para a Liberdade da Cultura», na série Literatura e História, aparecem as curiosas «Cartas de uma turista», de Enrique A. Carrillo (Cabotín), que, são, na opinião de José Jimenez Borja, citado por Luis-Alberto Sanchez: «uma suave, melancólica e travessa novela epistolar».

—:—

«AO deixar a chefia da representação diplomática da Venezuela junto ao nosso país escreveu Mariano Picon-Sales uma despedida que revela, na bibliografia de estrangeiros sôbre o Brasil, como um dos mais lúcidos e argutos depoimentos acêrca de nossa psicologia, de nossos costumes e da fisionomia geral da civilização brasileira», são palavras com que Afrânio Coutinho apresenta a «Despedida do Brasil», de Mariano Picon-Sales, publicação da Associação Brasileira do Congresso pela Liberdade da Cultura.

—:—

JORGE AMADO, à frente de um grupo de intelectuais brasileiros, homenageará amanhã, sexta-feira, com um jantar na Churrascaria Jardim à rua República do Peru (Copacabana), o escritor e cineasta francês, Georges Sadoul, ora entre nós, nome conhecido internacionalmente. Não haverá convites especiais e a lista de adesões se encontrará no local.

—:—

PARA remessa de livros e correspondência: Seção LITERATURA — Redação do DIARIO CARIOCA — Av. Rio Branco 25, sobreloja.

ASSISTÊNCIA AOS LÁZAROS

O Hospital dos Lázaros (atual Frei Antônio), instituição de utilidade pública privada sita na Praça Marechal Nazaré nº 52, São Cristóvão — telefone: 28-0045 — aceita qualquer auxílio ou donativo para assistência aos enfermos nêle internados. Dirigir-se ao local, à irmã Superiora.

'Míl Montanhas' e três notas

Cinema
Claudio Mello e Souza

A SÉRIE numerosa de filmes sôbre aventuras na Africa dá para preencher uma vasta literatura relativa ao assunto. Esse tipo de entretenimento, por razões psicológicas que não me atrevo a analisar, tem um público certo e, potencialmente, ainda mais numeroso. De certa forma êles fazem parte da "usina de sonho", expressão que, se não me engano, foi usada pelo crítico Salviano Cavalcanti de Paiva para definir o escapismo de Hollywood. No fundo êsses filmes são índices de uma atitude colonizadora a que os inglêses aderiram sem reservas.

O mito criado pelos heróis das histórias em quadrinhos, a mulher bonita, que por motivos nunca suficientemente explicados estão sempre colocadas em um "safari", a relação amorosa folhetinesca, os perigos e os atos de coragem, tudo isso, envolvido por técncas de côr não muito saudáveis para a vista, são os excitantes do que está potencialmente guardado no espectador de revolta contra o quotidiano. Uma espécie de libertação subjetiva de conseqüências imprevisíveis.

A posição dos cineastas norte-americanos com relação às aventuras africanas é simples: a afirmação do homem superior, de uma "cultura" mais desenvolvida, através das aventuras de seus pequenos heróis. Os inglêses, por seu lado, assumem, acham êles que com mais direito, uma atitude claramente colonizadora. Os problemas que os súditos inglêses na África têm que enfrentar referem-se à questões de caráter de organização do que lhe pertence. Assim, por exemplo, os parques de conservação da fauna africana, que possuem um sentido político bastante evidente.

Este é, mais ou menos, o sentido de "O Vale das Mil Montanhas" (Nor the moon by night) que o diretor Ken Annakin dirigiu e a Organização Rank distribui. O filme é desinteressante e confuso. A manutenção de um "status" que impossibilite qualquer possível reação de caráter regionalista é a preocupação constantes. "O Vale das Mil Montanha visa isso. O filme é desinteressante porque previsto, totalmente. Dissemos também confuso. As relações entre os dois irmãos que dirigem um dos postos de conservação da fauna africana, estabelecida inicialmente numa base homosexual de ciúme, se dilui depois sem maiores explicações. Da mesma forma o problema entre as irmãs, uma delas Belinda Lee, na Inglaterra. Na África o problema se normaliza devido ao aparecimento de uma outra menina. Um dos irmãos casa-se com a Belinda o outro com a menina e depois de algumas aventuras com elefantes o filme acaba, porque êle também acaba.

Os atôres são intoleráveis. Eu que pensava estar livre dos canastrões do teatro brasileiro me vejo agora diante dos canastrões estrangeiros. Com os nacionais pelo menos se está mais habituado. Belinda Lee tem um rôsto bonito. E é só. Michael Craig e Patrick MacGoohan são "primus inter pares" em matéria de má interpretação.

Tudo isso é insuportável. Mas o que agrava a situação é a péssima qualidade de projeção do cinema Rian, onde tivemos o desprazer de entrar em contato com as mil montanhas que o espectador atravessa sabe Deus com que esfôrço. Mas como intróito à câmera de horrôres há um dos jornais da emprêsa Severiano Ribeiro. Lá estão os infectíveis desenhos de Luís Sá, que apresentam os assuntos, e a péssima qualidade jornalística e cinematográfica dêsses jornais. E depois o anúncio, quase uma advertência de que Cacareco vem aí. Foi bom avisar.

•

SADOUL E A "NOUVELLE VAGUE" — Segundo fui informado o crítico e historiador de cinema George Sadoul realizará na Faculdade Nacional de Filosofia, amanhã, às 17 horas, uma conferência sôbre a "nouvelle vague". O assunto tem dado pano prá manga. Ainda ontem a igreja francêsa condenou por imorais os filmes do grupo. Essa atitude me obriga a pensar novamente sôbre o assunto. Mas esperemos pela conferência de Sadoul.

•

FUTEBOL de "OSCARS" PARA BEN-HUR — O filme Ben-Hur, dirigido por William Wyler, obteve onze "oscars" dos que são anualmente distribuídos em Hollywood. Segundo a concepção de que só os grandes espetáculos conseguirão vencer a concorrência da televisão, concepção perfeitamente estúpida, os produtores norte-americanos, agora mais do que nunca, estão lançando mão de todos os recursos para realizar os chamados super-espetáculos. Ainda não vi o filme e não quero nem mesmo arriscar um palpite. Mas no fundo minha desconfiança mantém-se firme.

PARIS, abril — A Academia do Cinema Francês conferiu as "Estrêlas de Cristal" 1959 aos realizadores e atôres cinematográficos seguintes:

Grande Prêmio Internacional: "Aventuras fantásticas" de Karel Zeman; Grande Prêmio da Academia: "La Tête contre les murs", de Georges Franju; Grande Prêmio de Interpretação francêsa feminina: Emmanuelle Riva em "Hiroshima, meu amor"; Grande Prêmio de Interpretação francesa maseulina: Charles Aznavour, em "Cendre et Diamant"; Grande Prêmio de Interpretação estrangeira masculina: Hannes Messemer, em "O general Della Rovere".

Concurso de Solístas da OSB

Artes
Antônio Bento

EM colaboração com o Ministério da Educação e Cultura, a Orquestra Sinfônica Brasileira, com o objetivo de incentivar as vocações musicais do país, fará realizar concursos para os jovens solistas que deverão atuar na Série Para a Juventude, da temporada de 1960.

As inscrições acham-se abertas na sede da Orquestra Sinfônica Brasileira, na Avenida Rio Branco n.º 135, sala 918, diàriamente, das 9 às 12 horas e das 14 às 18 horas, até o dia 30 de abril de 1960. Haverá provas para piano, violino, viola, violoncelo, contrabaixo, canto, harpa, flauta, oboé, clarinete, trompa, trompete, trombone e tuba.

As provas serão realizadas nos primeiros dias de maio de 1960 em local, dia e hora que serão oportunamente anunciados.

No ato da inscrição ao concurso é obrigatória a apresentação de identidade, (certidão de nascimento ou carteira de identidade), endereço, cursos feitos, nome do atual professor e uma fotografia de tamanho 3 x 4;

Para as provas de piano, violino, viola e violoncelo, a idade máxima admitida, para ambos os sexos, será de 25 anos;

Para as provas de canto, a idade máxima para os candidatos do sexo masculino, será de 32 anos.

Para as provas de contrabaixo, harpa, flauta, oboé, clarinete, fagote, trompa, trombone, trompete e tuba, a idade máxima para ambos os sexos, será de 30 anos.

Aos candidatos inscritos compete a apresentação do seu acompanhador, cabendo aos candidatos classificados o fornecimento do material de orquestra para a execução do concêrto ou peça escolhida para a prova;

Será limitado a três o número de candidatos classificados na categoria de piano, e a dois, respectivamente, o de candidatos para violino e canto.

O número de vagas acima indicado poderá ser elevado, caso não haja candidatos julgados capazes nas outras categorias de instrumentos.

Os candidatos classificados serão chamados a atuar, segundo a conveniência da programação, em concêrto sinfônico da Série Para a Juventude da Orquestra Sinfônica Brasileira.

O julgamento das bancas examinadoras, cuja constituição será oportunamente anunciada, terá caráter definitivo e inapelável.

A inscrição do candidato implica na aceitação das condições e normas estabelecidas para o concurso.

OS PROGRAMAS do concurso ficaram assim organizados: PIANO: a) Prelúdio e Fuga do Cravo Bem Temperado, de Bach; b) Execução de um Concêrto para Piano e Orquestra à escolha do candidato; c) Peça de autor brasileiro à escolha do candidato. VIOLINO: a) Dois movimentos de uma Sonata ou Partita, para violino solo, de Bach; b) Execução de um Concêrto para violino e orquestra à escolha do candidato; c) Peça de autor brasileiro à escolha do candidato. VIOLONCELO: a) Dois movimentos de uma Suite, para violoncelo solo, de Bach; b) Execução de um Concêrto para violoncelo e orquestra à escôlha do candidato; c) Peça de autor brasileiro à escôlha do candidato. CANTO: a) Aria clássica, original para Canto e Orquestra; b) Peça de autor romântico ou moderno; c) Peça de autor brasileiro em português. VIOLA, CONTRABAIXO, HARPA, FLAUTA, OBOE', CLARINETE, FAGOTE, TROMPA, TROMBETE, TROMBONE e TUBA: a) Execução de um concêrto ou de obras de duração equivalente, para o instrumento e orquestra, de livre escolha do candidato.

•

Ensaios da OSB

A ORQUESTRA Sinfônica Brasileira convoca todos os seus professôres, para os ensaios, que terão início amanhã, sexta-feira, às 9,30 horas em ponto, no Teatro Municipal, sob .. direção do maestro Eleazar de Carvalho.

•

Chuva de milhões para o tenor Del Monaco

MILÃO, 29 (ANSA) — Mário Del Mônaco possue legiões de admiradores em todo o mundo: por isso, sabedores de que o famoso tenor dentro em breve se dedicará ao cinema, cobriram-no de telegramas. Na residência de Mário Del Mônaco, em Milão, chegaram cinco mil. Um dêles era proveniente da América, de uma grande casa de produção cinematográfica e assim dizia: "Se estiver disposto a fazer algum filme conosco, estamos dispostos a duplicar-lhe a oferta que teve. Foi oferecido a Mário Del Mônaco para a filmagem da película "A Voz de ouro" a importância de sessenta milhões de liras. Os americanos estão dispostos a dar-lhe cento e vinte milhões!!!

Orós & couvert

Madrugada
Mister Eco

O MOVIMENTO de solidariedade humana que sacode o país inteiro em tôrno dos nordestinos flagelados pelas águas, movimento que não é de pezar hipócrita mas de ajuda eficiente através de roupas, medicamentos e dinheiro, vem encontrando, como sabeis, comovedora adesão de todos os setores e de tôdas as classes, cada qual contribuindo como pode e até com sacrifício.

Os órgãos de divulgação pedem, reavivam a miséria em que se encontra aquela gente, e, quem dispõe de coluna em jornal, seja qual fôr a especialidade, vai repetindo o "slogan" do sacerdote bondoso: "Orós Precisa de Nós". E agora, não sòmente Orós. O Nordeste vergastado pelas águas desenfreadas.

Nesta augusta seção, Mister Eco, entrou no côro "Orós Precisa de Nós". Não pediu nem sugeriu a que os chamados donos da noite contribuissem para a meritória campanha. O seu apêlo foi geral. Colegas, entretanto, da crônica noturna, insinuaram várias maneiras de donativos, sem que isso viesse a fazer mais pobres ou menos ricos os proprietários de bares e de buates. Cinco "couverts" de cada buate durante uma semana. Durante uma semana, o preço de uma dose de uísque de cada nota de despesas para as vítimas da calamidade. E outras.

Tudo, porém, ficou no papel. No apêlo. Ninuém se pronunciou. Ninguém. Fica, assim, a justificativa para o leitor que telefonou — audìvelmente nordestino, êsse menino! — — pedindo o apoio dêste cronista para o socorro às vítimas de Orós. Mister Eco já o deu. Profissional e materialmente. Sofre, como todos, a angústia dos que ficaram sem teto, dos famintos e dos enfermos. Mas, lamentàvelmente, tudo indica que não poderá contar com a colaboração dos chamados donos da noite, por certo entregues a problemas de maior monta.

Se outros já pediram e não foram atendidos, Mister Eco — perdoai o egoismo — poupa a si mesmo o papelão.

Couvert

♦ Embora não chegasse a lotar a "boite" Night and Day, o público que assistiu à estréia de "Holiday in Spain", aplaudiu de pé o "ballet" de Angel Pericet. E o que informa quem lá estêve.

♦ De malas prontas para a Argentina e para o Chile, a vedeta Norma Benguel.

♦ Dois mil e setecentos cruzeiros custará o "ticket" individual para a estréia de Ella Fitzgerald no Copacabana Palace, com direito à ceia. Nas noites subsequentes — seis — menos trezentos cruzeiros.

♦ Teve passagem melancólica pelas noites paulistanas o superado conjunto vocal Ink Spots, aportado nestes brasis amados no mínimo com quinze anos anos de atraso. E os seus componentes ainda se apresentavam empilecados.

♦ Ataulfo Alves e suas Pastoras nas cogitações do Texas-Bar, onde, ao que se murmura, Elza Soares não mais atuara. Se verdade, só terá a lucrar a cantora, pois que o seu contrato com o movimentado bar de Fernando & Haroldo era de apenas "lady-crooner". Elza Soares foi a atração, entre nacionais e estrangeiros, que mais sucesso fêz nesta nova fase da "boite" Oásis de São Paulo, onde atuou durante dezessete dias e o público queria mais.

♦ O Jirau continua a insistir junto a Mara Abrantes para uma curta temporada da cantora, antes do seu retôrno à Europa.

♦ Fernando Barreto, sòzinho, na "boite" Arpège, é bem melhor que todo aquêle conjunto paraguaio que se apresenta no primeiro "show" do Fred's, cantando "Malagueña".

Na "Galeria Macunaíma" (Rua México, nos fundos da Escola Nacional de Belas Artes) inaugurou-se a exposição do pintor Appe, que se vê (de óculos) na foto acima, juntamente com o casal Rodolfo Brandt e os srs. Teófilo de Andrade, João Matias e E. Keffel

"DOM CAMILO"

D'Andréa Neto e Zeloni

O caso Georg e o caso Rui

Rádio e TV — Nestor de Holanda

GEORG Wassermann é filho do grande Jacob Wassermann. Vive no Brasil, há anos certamente desde a guerra. Foi descoberto, casualmente, às vésperas de o "Grande Teatro" encenar "O Caso Maurizius". O canal da Urca poderia ter pegado a famosa obra, e, pagando à SBAT, apresentá-la sem dar a menor satisfação ao filho do notável escritor alemão que morreu perseguido e exilado pelo barbarismo hitlerista, em 1934. Mas, atenciosamente, os diretores do "Grande Teatro" procuraram Georg e o convidaram para participar de homenagem a seu pai, frente às câmaras da TV, concedendo entrevista a Aloysio Gosling Sande, a fim de relembrar passagens da vida do imortal autor de "Bula Matari", "Gaspar Hauser, "Judeus de Zirndorf", "História da jovem Renata Fuchs etc. George Wassermann concordou. A divulgação foi feita. As vésperas do espetáculo, porém, exigiu 40 mil cruzeiros de direitos autorais...

Depois de muito custo, concordou em deixar por 15 mil. A peça foi. Georg não compareceu. Outras obras de Jacob Wassermann iam ser representadas por Sérgio Brito e seu grupo. Não vão mais. E' excessivo o preço cobrado pela ambição de um filho que lucraria mais, sem dúvida, se permitisse maior divulgação da obra marcante do pai — de um pai glorioso, judeu, antinazista, culto, modêlo de ficcionista, que biografou Cristóvão Colombo e pertenceu à Academia Prussiana de Letras; um pai que teve história e não deve ser esquecido.

.....As vêzes, lucra-se muito mais, cobrando menos...

NÃO OBSTANTE, "O processo Maurizius" ou "O caso Maurizius", em adaptação de Walter G. Durst, deu em espetáculo excelente, muito bem por dirigido por Sérgio Brito.

A primeira coisa que me chamou a atenção foi a mudança, quase total, no estilo da direção de TV. Tôdas as cenas, sem exceção, fugiam inteiramente à rotina. Algumas tomadas eram de primeiríssima qualidade. Um diálogo, entre Zilca Sallaberry e Italo Rossi, com uma câmara só, e determinadas marcações (houve um momento em que Italo passou por trás da câmara) foram esplêndidos. Tudo muito bom! Bom demais!

Entusiasmado, esperei, a fim de anotar o nome do diretor de TV. Ei-lo: Evaldo Rui. Menino que, até outro dia, era "câmara". Certamente, Costalima, que sabe sentir, como pouca gente, o cheiro do talento descobriu o novo diretor. Deu-lhe a primeira grande oportunidade.

O garôto vai longe.

SE EU tivesse de fazer alguma restrição a "O caso Maurizius", acharia Cláudio Cavalcanti aquém do papel, em muitos pontos. Direi melhor: vivendo noite de pouca sorte. Não que êle haja comprometido o espetáculo, mas talvez o papel exija mais do que êle possa dar.

Sem restrições, porém: Fernanda, Italo, Sergio, Aldo, Sabag. Carminha é a môça que fazia a arrumadeira da pensão, cujo nome me escapou, apesar de não ser estreante. Os demais, sem compromisso.

Carta

RECEBI a seguinte carta, datada de 1º do corrente:

"Prezado cronista.

Pretendi, nesta data, enviar ao deputado Adauto Lúcio Cardoso o seguinte telegrama: "Deputado Adauto Lúcio Cardoso, Câmara dos Deputados. Rio de Janeiro. Sinceros pêsames pela vitória seu projeto que roubou ao país a Rádio Ministério da Educação e Cultura, legado de Roquete-Pinto pela cultura dos que vivem em nossa terra pelo progresso do Brasil. Lamentável que homens investidos sabido respeitar e compreender a obra de um emerito educador, legislando apressada e levianamente (a) Zito Baptista Filho".

A Agência Central da Rua 1º de Março, entretanto, negou-se a aceitar êsse texto por julgá-lo inconveniente. Consegui, então, que fôsse aceito o seguinte telegrama: "Deputado Adauto Lúcio Cardoso, Câmara dos Deputados. Rio de Janeiro. Parabéns pelo seu projeto que extinguiu a Rádio Ministério da Educação e Cultura, doação do sábio e educador Roquete-Pinto pela cultura dos que vivem em nossa terra pelo progresso do Brasil (a) Zito Baptista Filho".

Edificante, pois, não?

Com um cordial abraço, os agradecimentos pelas atenções que tenho merecido como radialista, de sua coluna especializada (a) Zito Baptista Filho".

Resposta: "Meu caro Zito, achei suaves demais ambos os telegramas, para esta seção. O autor de tamanho crime contra o país, inimigo da cultura, da educação, e, por conseguinte, da própria Pátria, merece expressões bem mais acertadas, que o atirem a seu devido lugar — isto é: a execração pública. Não obstante, publico, aqui, as duas generosas redações de seus telegramas. Isto, porém, é em atenção a você, cujo talento admiro, embora não o conheça pessoalmente. Repito, portanto, para que fique bem claro: a transcrição é em atenção a você. Disponha sempre do menos generoso N de H.

HOJE, NA TELEVISÃO

CANAL 6: 11,50 — Crônica semanal; 12,00 — Meio-dia; 12,55 — Cozzi fala em esportes; 13,10 — Musical; 13,30 — Televespertino; 14,05 — Entre marido e mulher; 14,30 — Clube do Pinguim; 15,45 — Futebol de Salão; 15,25 — Quem sabe, ganha; 16,05 — Colégio do ar; 16,35 — A outra face da juventude; 17,05 — Sessão das cinco; 18,00 — Lar doce lar; 18,25 — Vamos brincar; 18,30 — Filmoteca mirim; 19,00 — Discoteca do Chacrinha; 19,40 — Musical; 20,00 — Repórter Esso; 20,20 — Ponto e contraponto; 20,35 — Papai sabe tudo; 21,10 — Sueli na taba; 21,25 — Espetáculos; 21,55 — Reportagem; 22,25 — Atire a primeira pedra; 23,10 — Falando francamente.

CANAL 9: 18,00 — Variedades; 18,30 — Jazz e bossa nova; 19,00 — TV de brinquedo; 19,30 — Atualidades; 19,45 — Telesportes; 20,05 — Documentando; 20,30 — Caubi Peixoto; 21,00 — Aimée as nove; 21,30 — Apresenta o sucesso; 22,00 Rosana; 20,20 — Isto é Estória; 23,20 — Homens que fazem o progresso.

CANAL 13: 10,30 — TV-Recorde 13,35 — Cineminha; 15,00 — Tarde musical; 16,10 — Alegria de cozinhar; 16,55 — [illegible]; 17,35 — [illegible]; 18,55 — TV-Poesia; 19,15 — [illegible]; 19,40 — Esportes; 19,45 — Atualidades; 20,05 — [illegible]; 21,05 — Grande cartaz; 21,40 — [illegible]; 22,10 — A verdade sôbre a indústria automobilística; 22,45 — Em poucas palavras; 23,00 — Noticioso.

GRANDE HOTEL ESTORIL

LIDERANDO OS HOTEIS DE E. E. SANTO
VITORIA — E. E. SANTO
O maior e mais moderno Hotel do Estado
End tel.: — ESTORIL — Tel.: 2-217

Hoje no Ginástico: jantar típico luso

Nos Clubes — Nelson Jorge

LOGO mais comparecerei ao Jantar Típico Português que será realizado no Ginástico. O acontecimento será motivo de reportagem domingo na Revista da Sociedade.

A BONITA morena Hilda Maria Shmidt declarou a êste colunista que já tem o enxoval quase pronto, e que seu casamento será realizado no próximo ano. Sôbre seu automóvel, disse estar dirigindo muito bem, e para provar, levará ainda esta semana o colunista para um passeio.

O RIACHUELO T. C. envia a programação de abril. A sua grande festa será no próximo dia 16 (sábado de Aleluia) quando, com a presença dos grupos fantasiados vitoriosos no carnaval, haverá uma animadíssima noitada carnavalesca.

NADIA MARIA será a atração de sábado no Clube Leblon. O clube do sr. Valério Jofe é, sem dúvida alguma, um dos que proporcionam bons programas aos sócios.

EM seus magníficos salões, à Rua Sacadura Cabral 66 o. Imprensa Nacional fará realizar no próximo sábado, dia 9, um dos seus mais animados bailes de buate. Uma excelente orquestra foi contratada para a festa em pauta.

A BONITA srta. Carmen de España, que ornamenta os salões da A.A. Tijuca, comemorou ontem seu "niver". Os cumprimentos do colunista.

UM grupo de meninas conversava animadamente na pérgola do Copacabana: Norma Ferreira de Sousa, Maria Tereza Garcia e Adriana Lemos Girotto.

A ENCANTADORA Vera Beatriz Bezi Guida levantou o último campeonato juvenil do clube dos Caiçaras, conquistando assim uma bela medalha de prata.

DESFILANDO em plena Av. Atlântica num belíssimo estampado, depois de uma sessão de cinema, a elegante Vera Lúcia Santiago Barros.

CORREM rumores de que o Barão José de Siqueira Júnior está flertando com a charmante Nilde Guaiani, uma das desfilantes do último concurso da "Charme-Girl" no Botafogo de F.R.

A BELA Renatinha de Sousa Dantas, possuidora dos mais belos olhos da paulicéa, está residindo definitivamente no Rio, e comentou com o repórter: "está cidade me encanta pela sua simpatia irradiante, como também adoro conviver com os galantes rapazes cariocas".

CECI Conceição Toledo e Vânia Lúcia Taylor, segundo ouvi falar, serão as debutantes mais lindas do corrente ano.

A BONITA Sonja Siloé, que já foi "Miss" e "Rainha", aniversariou segunda-feira tendo em sua residência recebido seus inúmeros amigos e admiradores.

FOI aprovado pela Câmara Municipal o projeto que trata da desapropriação do imóvel onde funciona o S.C. Minerva. O projeto deverá subir à sanção do Prefeito dentro de alguns dias.

SÁBADO será comemorado o oitavo aniversário dos Desfiles Bangu, Ribeiro Martins promete que esta será uma das maiores festas da temporada. Fluminense será o local da elegante festa.

A BONITA Alice Alves Bastos está deslumbrante como capa de uma de nossas revistas. A propósito, quando será eleita a "Charme-Girl" do Clube Militar?

POR hoje é só.

Registro

1831 — D. Pedro I abdica o trono do Brasil em favor do seu filho o príncipe d. Pedro, depois Pedro II.

1853 — Efetuou-se, em todo o Brasil, a eleição do Regente único, criado pelo Ato Adicional e que devia suceder à Regência Trina. Foi eleito to por 2.826 votos o padre Diogo Antônio Feijó. Seu principal competidor, Holanda Cavalcânti, obteve 2.251 votos.

1846 — Nasce, em Campos, Luís Felipe Saldanha da Gama.

1851 — Chega ao Rio de Janeiro, o vapor «Treviot» que partira de Southampton a 9 de janeiro.

1908 — Fundação da Associação Brasileira de Imprensa.

ANIVERSARIOS

FAZEM ANOS HOJE

SENHORES

SEBASTIÃO DOS ANJOS — Faz anos, hoje, o nosso companheiro Sebastião dos Anjos, diretor-gerente do DIARIO CARIOCA, cargo que conquistou pela sua capacidade profissional e pelo seu caráter íntegro. Advogado militante nos auditórios desta capital, onde desfruta de um largo conceito, acatado e respeitado pelos seus colegas, antigo combatente da Fôrça Expedicionária Brasileira na última grande guerra, o aniversariante é, sobretudo, um companheiro leal e amigo, merecedor da estima sincera que todos lhe votam nesta casa. Figura destacada da sociedade carioca, Sebastião dos Anjos receberá, pela data de hoje, as mais justas homenagens de todos os seus amigos e admiradores, às quais se associam os seus companheiros do DIARIO CARIOCA com a maior satisfação.

Ministro Aníbal de Sabóia Lima; ministro Henrique de Sousa Gomes; Otacílio Negrão de Lima; Osmundo Sales; José Vieira Peixoto; Armando Nogueira; Astor Cintra; Rômulo Gomes de Araújo; Fernando Nogueira Pinto; Heleno Santiago; Eugênio Nabuco dos Santos; Carlos Ribeiro; Carlos Simioni; Nélson Tabajara de Oliveira; Carlos Eugênio da Cruz; Signei Maria da Cunha e Carlos Ribeiro, livreiro.

SENHORAS

Lia Cruz; Catarina Bastos Lopes; Tarcília de Figueiredo; Maria Eugênia Mac Cord Bastos; Mimi Mora Mônaco; Ofélia Nascimento; Clarinda Campos; Amélia Franco; Linda Viana Munhoz; Maria Alexim Barco; Maria de Lourdes Guimarães Posada e viuva Restituta Maria Paraguassu.

MENINAS

Aniversaria hoje a menina Gilcéia, filha do casal Jorge e Abgail Carrasco Lopes.

AUDIÇÕES

Será realizado hoje, às 17 horas, no auditório do Conservatório Brasileiro de Música, na Avenida Graça Aranha, 57 12.º pavimento, uma audição de piano a cargo dos alunos da casa. Entrada franca.

COMEMORAÇÕES

A direção do Teatro Municipal, na Temporada de Arte Nacional, resolveu levar à cena a ópera "Tosca", de Puccini, tendo como protagonistas consagrados artistas líricos Eunice Lima, Sílvio Vieira, Alfredo Colosimo e Guilherme Damiano, para comemorar o quadragésimo aniversário de Sílvio Vieira com o canto lírico. Nessa solenidade, será entregue ao aplaudido barítono patrício a Medalha do Mérito Carlos Gomes, iniciativa que teve excelente repercussão nos meios sociais e artísticos. Saudará o homenageado em cena aberta o nosso confrade d. Antônio de São Payo, convidado a falar pelo dr. Jim Barbosa.

REUNIÕES

Reune-se ordinàriamente hoje, às 20,30 horas, na sede de Copacabana, Rua Pompeu Loureiro 116, o Conselho Deliberativo do Olímpico Clube para tratar de assuntos importantes. Da ordem do dia dos trabalhos consta tomar conhecimento da prestação de contas, referente ao trimestre findo e acompanhada de parecer da Comissão Fiscal gerais.

CINEMA NA A.B.I.

Realiza-se hoje, com início às 17,30 horas, no auditório da Associação Brasileira de Imprensa a sessão cinematográfica dedicada semanalmente aos associados e suas famílias. Serão exibidos um documentário nacional e o filme de longa metragem "O Céu é Testemunha", em cinemascópio. O ingresso, como de hábito, far-se-á com a apresentação da carteira social.

RECEPÇÕES

O Adido Naval à Embaixada da Venezuela oferece, dia 12, a partir das 19,30 horas, um coquetel buffet, na sede do Clube Naval — Avenida Rio Branco, agora com restaurante sob novos concessionários.

MISSAS

Antônio Pinto de Almeida Esteves — Sua espôsa, Margarida de Jesus Almeida, filhos, netos e demais parentes mandam rezar missa de 7º dia por alma de Antônio Pinto de Almeida Estêves às 8,30 horas na Igreja de Santo Antônio dos Pobres, na Rua dos Inválidos.

Dida prefere . . .

(Conclusão da 9ª pág.)

má que atravessou durante o campeonato passado, quando solicitou do então técnico Jaime, dispensa do [illegible], do que estava a comprometer seus objetivos no conjunto.

Agora Dida está com a palavra [illegible] e arranjar outro emprêgo.

Perde . . .

(Conclusão da 9ª pág.)

Somente amanhã é que Caçá e Botafogo reiniciarão as conversações que vêm mantendo para a renovação do contrato do jogador. Se o clube concordar em pagar Cr$45 mil mensais, êle assinará por dois anos.

A bonita srta. Sonja Siloé que aniversariou esta semana

Lucros certos e boas metas

Astrologia — Prof. Mirakoff

HOJE, 7-4-1960 (quinta-feira) — Lucros pela propaganda, publicidade e intuição para encontrar boas metas nos assuntos comerciais. Nas corridas de hoje as pontas: 2, 3, 5 e 8 são as prováveis e as duplas: 12, 22, 24 e 34 as de maiores chances.

ACONTECERA HOJE AO LEITOR:

Seguem-se as possibilidades felizes ou não de hoje, com horas e números promissores para todos os nascidos em quaisquer dia, mês e ano dos períodos abaixo:

ENTRE 22 DE DEZEMBRO E 20 DE JANEIRO (Capricórnio) Boa disposição para o trabalho e sorte com o sexo opost. 8, 9, 14; 23, 33 e 34 (horas e números).

ENTRE 21 DE JANEIRO E 18 DE FEVEREIRO (Aquário) Novos planos deverão ser usados no seu método de trabalho e não deixe a vida social declinar. 9, 13 e 21; 11, 13 e 23 (horas e números).

ENTRE 19 DE FEVEREIRO E 20 DE MARÇO (Peixes) Sorte em negócios financeiros e rumos novos na vida sentimental. 8, 14 e 17; 12, 13 e 23 (horas e números).

ENTRE 21 DE MARÇO E 20 DE ABRIL (Áries) Cuide de sua aparência pessoal e do conforto dos seus parentes próximos. 6, 7 e 20; 34, 44 e 54 (horas e números).

ENTRE 21 DE ABRIL E 20 DE MAIO (Touro) Não negligencie em assuntos financeiros e trate de por seu arquivo em dia. 7, 14 e 17; 12, 23 e 33 (horas e números).

ENTRE 21 DE MAIO E 22 DE JUNHO (Gêmeos) A sorte é como o vento pode sempre mudar de direção, saiba aproveitar as boas oportunidades nas finanças. 9, 14 e 18; 23, 27 e 33 (horas e números).

ENTRE 23 DE JUNHO E 22 DE JULHO (Câncer) A vida só se encurta para quem teme o futuro por isso aja com segurança e calma nos seus negócios. 9, 14 e 19; 12, 13 e 14 (horas e números).

ENTRE 23 DE JULHO E 23 DE AGÔSTO (Leão) Termine seus planos e negócios antes de dar início a muitos outros. Melhores ganhos e atenda às necessidades orgânicas. 10, 14 e 21; 11, 13 e 23 (horas e números).

ENTRE 24 DE AGÔSTO E 22 DE SETEMBRO (Virgem) Entrose o presente ao passado nos seus desejos e faça planos de economia. 8, 9 e 21; 13, 14 e 23 (horas e números).

ENTRE 23 DE SETEMBRO E 22 DE OUTUBRO (Libra) Firmeza de propósitos e calma nas soluções e negócios. 9, 14 e 21; 11, 13 e 23 (horas e números).

ENTRE 23 DE OUTUBRO E 22 DE NOVEMBRO (Escorpião) Colabore para obter melhor futuro e alegria sentimental. 8, 9 e 10; 12, 13 e 23 (horas e números).

ENTRE 23 DE NOVEMBRO E 21 DE DEZEMBRO (Sagitário) Bons momentos e melhores dias são chegados. Tenha calma. 9, 14 e 17; 23, 33 e 34 (horas e números).

Montarias . . .

(Conclusão da pág. 8)

4—8	Dauphine, J. G. Silva	54
9	Guerilla, J. Portilho	54
10	Fogosa, O. Moura	54

5º PAREO — às 15,50 horas — 1.600 metros. — Cr$ 300.000,00. — (Clássico) — (Grande Prêmio Gervásio Seabra) Ks

1—1	Lohengrin, F. Irigoyen	58
2—2	Clareira, J. Portilho	56
3—3	Sisamo, L. Rigoni	58
4	Kilarney, W. Andrade	55
4—5	Outono, A. Santos	58
6	Zôpo, A. Ricardo	55

6º PAREO — às 16,20 horas — 1.600 metros. — Cr$ 100.000,00. — (Betting) Ks

1—1	Thelma, F. Irigoyen	55
2	Evelina, Não corre	55
2—3	Elaine, A. Bolino	55
4	Malta, A. Nahid	55
5	Mme. Du Barry, L. Santos	55
3—6	Maba, D. Moreno	55
"	Poupée, H. Cunha	55
7	Quetilante, F. G. Silva	55
4—8	Perdita, P. Fontoura	55
9	Zanga, Não corre	55
10	Be Happy, A. Reis	55

7º PAREO — às 16,55 horas — 1.600 metros. — Cr$ 100.000,00. — (Betting) Ks

1—1	Guerrilheiro, J. Portilho	55
2	H. Society, A. Cardoso	55
2—3	Zil, M. Henrique	55
4	Pameiro, J. Carlindo	55
3—5	Dandin, J. G. Silva	55
6	Fair Jet, L. Santos	55
4—7	Labatout, D. Moreira	55
8	Musgo, J. Marinho	55
9	Tivoli, W. Andrade	55

8º PAREO — às 17,30 horas — 1.400 metros. — Cr$ 90.000,00. — (Betting) Ks

1—1	Uirara, M. Silva	56
2	Lena, L. Santos	56
2—3	Opaline, J. Portilho	56
4	M. Elegante, M. Caminha	56
3—5	V. Tropical, A. Santos	56
6	Xanca, J. Marchant	56
7	Lupanga, M. Coutinho	56
4—8	Xeré, J. Silva	56
9	M. Fair Lady, J. G. Silva	56
"	Joncia, P. Fontoura	56

CURSO DE PESQUISA DE MERCADO

Instala-se hoje, às 17,30 horas, na Av. Presidente Vargas, 435 grupo 401, o Curso de Pesquisa de Mercado e de Opinião que o IPET vai realizar sob a direção do professor Mário M. Ramos à frente de uma equipe de técnicos na matéria.

O Curso dá uma noção clara dos modernos métodos de sondagem de opinião pública, hábitos e motivos de compra, ensinando os vários sis-questionários e entrevistas, sendo de temas de amostragem, preparo de especial interêsse para homens de emprêsa e de Relações Públicas, políticos e jornalistas.

PAULO JUVENAL
Advogado
Sen. Dantas 45-6 — s/610
Diàriamente das 18 às 19 horas

Ovos de Páscoa
COMPREM diretamente da Fábrica para o consumidor, pela metade do preço, são de chocolate com leite e cheios com bombons recheados de frutas. Artigo fino e de luxo. São fresquinhos e o freguês pode provar o paladar e assistir à fabricação. Temos galinhas com ninho e coelhinhos de chocolate, com leite, vendemos outras fantasias próprias para a Páscoa. Na Fábrica Paulista, Rua Miguel de Frias, 35, telefone: 48-4799, fica no fim da Avenida Presidente Vargas, adiante da Rua Machado Coelho.

'South Pacific'

Discos — Alberto Rego

RETIRADO da trilha sonora do filme, lançou a RCA Victor o elepê "South Pacific". Tôdas as músicas apresentadas na revista de Rodgers e Hammerstein, que tanto sucesso alcançou na Broadway, estão reunidas neste disco, e a elas se acrescenta "My Girl Back Home", que, segundo explicam os autores, foi cortada do espetáculo teatral pela imposição de se reduzir a duração da revista (a música, aliás, não acrescenta coisa alguma ao nome de R & H). A gravação "New Orthophonic High Fidelity" ressente-se do mal de tôda trilha sonora: uma exagerada ênfase nas orquestrações, muito apropriada, por certo, para o cinema, onde ela se dilui na mistura visão-audição, mas que, simplesmente ouvida, dá um certo ar wagneriano às mais banais cançonetas. Da série de 17 faixas, são sem dúvida as melhores: "South Pacific Ouverture", "Bali-Ha'i", "Finale", "I'm Gonna Wash That Man Right Outa My Hair" e o pitoresco "Dites-moi". E' de se notar, aliás, que as três primeiras apresentam o tema central da revista, "Bali-Ha'i", que é, de fato, um clássico popular. Quanto ao "I'm Gonna Wash", é bem apresentado por Nellie Forbush e os "Ken Darby Singers". Os outros números são: "A Cockeyed Optimist", "Twain Soliloquies", "Some Enchanted Evening", "Bloody Mary", "Theres Isd Nothing Like a Dame", "A Wonderful Guy", "Younger Than Springtime", "Happy Talk", "Honey Bun", "Carefully Taught", "This Nearly Was Mine". A orquestra é regida — como já foi dito, cinematogràficamente — por Alfred Newman, com a eficiência habitual. Além de Nellie Forbush e do côro de Ken Darby (o masculino se apresenta muito bem em "Bloody Mary), temos Lt. Cable e Emile de Becque — todos êles cantando no tom lírico que caracteriza as grandes revistas de Rodger & Hammerstein.

Jan August

JAN ANGUST está de volta ao suplemento «Mercury», dando-nos uma série de bonitas interpretações no 45 rotações sob o título «Jan August e s/Piano». Na série de quatro músicos a que o artista confere sua personalidade e o ritmo característico, destaca-se «Twilight Theme», o clássico de Weedon, que ganha novo colorido neste «extendet play». As outras músicas são «Nola», «Miserlou» e «Perfidia», sendo que Jean August consegue até renovar, no ouvinte, o interêsse por esta última.

Os Harmonicats

EXCELENTE «Extended-play» é êste «Os Harmônicos Harmonicats» da «Mercury». O conjunto de gaitas (três) é das melhores coisas que temos ouvido no gênero, pois percebe-se uma igual e acentuada dose de virtuosismo em todos os seus integrantes e os arranjos das músicas que apresentam são fórmulas interessantes de apresentar clássicos populares. «Bys, bye, blues», «Jealous», «Diane» e «Peg O'My Heart» são os números apresentados e dêles se destacam o segundo e o último, ombos de muito bôa qualidade.

78 de Elizete

ELIZETE CARDOSO, na próxima semana, gravará para os discos «Copacabana», o samba «O amor e a rosa», de Antônio Maria — Pernambuco e «Bebeco e Doca», de Ari Barroso-Luiz Peixoto. Êstes dois números farão parte do próximo disco em 78 rotações da «Magnifica».

45 da "Tiger"

A ETIQUETA «Tiger», de propriedade do maestro Guio de Morais lançará no próximo dia 14, um disco em 45 rotações, com os números: «Menina Moça» e «Alguém me disse», na face A. Na fice B o samba «Me leva» e «Idéias erradas». O lançamento dêste disso marca a estréia do conjunto de Moacir Marques, mais conhecido nos meios artísticos e musicais como Biju, excelente sax-tenor. Zequinha Marinho (piano), Wilson (bateria), Gabriel (Basso), Pernambuco do Pandeiro e Pedro Santos (ritmistas) são os elementos que integram no conjunto de Biju.

Steven Bernard

O CONHECIDO organista Steven Bernard, que atuou na Sinter e na Odeon, assinou contrato com a «Copacabana», e já está gravando para o seu elepê de estréia.

George Fridman

CANTOR de São Paulo, completamente desconhecido no Rio, George Fridman, aqui gravará, para a Polydor», segunda-feira, a balada «O tempo e o mar» e o calipso rock «Prety Blue Eyes». As referências a respeito dêste jovem valor são as melhores possíveis. Vamos assistir esta gravação que será orientada pelo ex-cantor José Ribamar e depois daremos a nossa opinião.

Tom em São Paulo

ANTÔNIO CARLOS JOBIM, pianista, maestro, arranjador e inspirado compositor embarcará semana próxima com destino a capital bandeirante seduzido por vários contratos magníficos para atuar em boate, rádio e televisão. Vai voltar milionário!

Tropicana

AGRADECEMOS ao colega Ricardo Galeno, chefe do Departamento de Divulgação e Relações Públicas da «Discobrás», o elepê «Tropicana», que reúne cha-cha-cha, guasambas e merengues, com arranjos especiais do maestro Nôzinho. O comentário faremos dentro de alguns dias.

Napoleão Tavares

O CONHECIDO «band-leader» Napoleão Tavares está em negociações com a «Discobrás».

LANÇAMENTOS

"O DILEMA DO MÉDICO" HOJE NOS CINES METRO

Leslie Caron, Dirk Bogarde e Robert Morley são os principais intérpretes de «O DILEMA DO MÉDICO», produção de Anatole de Grunwald baseada na famosa peça de Bernard Shaw que os cinemas Metro estarão apresentando a partir de hoje. Fotografia de Robert Krasker (em tecnicolor), música de Joseph Kosma e, direção de Anthony Arquith. No elenco, Alastair Sim, John Robinson, Felix Aymler e, Michael Gwyn.

O cinema Art Palácio vai reapresentar, a partir da próxima segunda-feira, «PÃO, AMOR E...» produção da Art Films em cinemascópio e tecnicolor com Sophia Loren e Vittorio de Sica nos principais papéis. Trata-se de uma comédia que obteve, quando de sua primeira apresentação, um grande sucesso. No elenco, Antônio Cifariello, Lea Padovani, Mário Carotenutto. Argumento de Marcello Girosi, direção de Dino Rossi.

«PISTOLEIRO BOSSA NOVA» NOS METRO

Ankito, Grande Otelo e Renata Fronzi são os principais intérpretes de «PISTOLEIRO BOSSA NOVA», comédia produzida por Herbert Richers (direção de Victor Lima) que a Distribuidora de Filmes Sino vai apresentar brevemente nos cinemas do circuito METRO.

NACIONAL

O popular cômico Oscarito é o protagonista de «CACARECO VEM AI», produção da Atlântida que será apresentada a partir da próxima segunda-feira nos cinemas do circuito SÃO LUIZ. No elenco, Cyll Farney, Sonia Mamed, Odete Lara Jayme Filho e, Duarte de Morais. Direção de Carlos Manga.

COMÉDIA

Glen Ford e Debbie Reynolds são os principais intérpretes de «COMEÇOU COM UM BEIJO», comédia (em cinemascópio e tecnicolor) produzida por Aaron Rosenberg que a MGM vai apresentar nos cinemas do circuito METRO a partir da próxima quinta-feira. No elenco, Eva Gabor e Gustavo Rojo. Direção de George Marshall.

Interêsse do . . .

(Conclusão da 9ª página)

NELINHO APRESENTOU-SE

Ontem, quando o técnico Bria comandava o individual dos jogadores do Flamengo, foi-lhe apresentado o médio Nelinho, do Esporte Clube Vitória e que está na Gávea para um periodo de experiência. O jogador fêz também individual e hoje o treinador Modesto Bria fará com êle treino de conjunto juntamente com os juvenis.

Dr. Joaquim J. Ferreira
CIRURGIA HEMORROIDAS
Consultório: Rua Alcindo Guanabara, 21 — 19º andar
Têrças, Quintas e Sábados de 14 às 16 horas. — Telefone: 42-5419
Residência: 58-8816

Conferência do presidente da McCANN

Sôbre o tema "Formação de Administradores para o Brasil de Hoje", o senhor Emil Farah, presidente da McCann Erickson Publicidade vai realizar, na próxima segunda-feira, às 12,30 horas, uma conferência na Associação de Diretores de Vendas do Rio de Janeiro.

Botafogo . . .

(Conclusão da 9ª pág.)

PROVEITOSA

"Além dêste efeito — comentou Paraguai — a excursão trouxe grande benefício ao time que estou dirigindo, dando oportunidade a que alguns meninos, como Dedé, Baianinho, Roberto, Almir e outros, comfirmassem as ótimas qualidades técnicas que possuem.

Foram os seguintes os resultados obtidos pelo quadro do Botafogo: Em Ponta Pará; Combinado (Internacional e Guararapes) 1 x 1; Comercial (tri-campeão local), 2 x 5; Em Campo Grande; Comercial, 0 x 2; Asas, 0 x 4; No Paraguai jogou contra a seleção de Pedro Juan Caballero e venceu-a por 2 x 0.

PÁREO À FEIÇÃO PARA TENDRESSE: FÔRÇA

Lembretes

1.º PÁREO:
Asilado volta bem e com possibilidades.
Baionês vem confirmando ùltimamente.
2.º PÁREO:
Roscoff parece ser a fôrça do páreo.
Maneador é o principal adversário.
3.º PÁREO:
Colúmbia costuma fracassar, quando corre em sua turma...
Etchika volta com muita chance. Pode ganhar.
4.º PÁREO:
Excêntrica apanhou um páreo à feição.
Guajá de Madrid vai muito pesado, mas pode escoltar a filha de Extra.
5.º PÁREO:
Neorban correu contra Valmir. Largou mal e ainda foi a sexta colocada.
Jumba é o melhor azar do páreo, com apenas 49 quilos...
6.º PÁREO:
Tendresse volta bem e deve vencer. É a fôrça.
Atalia é o melhor placê (elevado) do páreo...
7.º PÁREO:
Campi não costuma confirmar suas atuações. Pode dar "banho" hoje...
Jebeil vai leve e é excelente azar.
8.º PÁREO:
Cibi tem muita chance nessa milha, pois trata-se de um animal "sopeiro".
Montegraal, caso esteja firme no "canter", não deverá perder.

DIX VAI AO DERBY

Segundo informação, dada a reportagem pelo treinador Rubens Carrapito, o cavalo Dix, será preparado para correr o Grande Prêmio "Derby Sul-Americano", no mês de maio vindouro em Cidade Jardim, devendo o filho de Eclusa, seguir na semana da importante prova para a capital paulista.

PROVA CENTRAL: S. PAULO

Eis o campo do Prêmio "Luís Alves", prova principal da reunião de domingo próximo em Cidade Jardim, na distância de 1.200 metros e com a dotação de Cr$ .. 250.000,00 a vencedora.

	Ks
1—1 Alga	55
" Ares	55
2—2 Ebânia	55
3—3 Nomelina	55
4—4 Majupirá	55
5 Initio	55

Estreantes de hoje: chances

Na corrida desta tarde, temos dois estreantes anotados. Eis as suas possibilidades segundo trabalhos e retrospecto.

CELESTE — Estréia com 87 para os 1.300 metros, boa ação, vinda de São Vicente, onde correu algumas vêzes.

LIVÔNIA — Ganhadora de 3 vitórias em Cidade Jardim, estando há meses na Gávea. Bem trabalhada, tendo feito a milha em 106"2/5, fácil.

SCHNEIDER COLOCOU ASILADO NA CONTA

O treinador Fernando Pereira Schneider conta, no páreo inicial do programa desta tarde, com um ponto praticamente certo nas estatísticas. Caprichou no ASILADO que andou atuando fora de suas reais possibilidades, colocando seu pupilo novamente em grande estado de treinamento. Basta lembrar para isto as duas últimas exibições do cavalo. De volta hoje num páreo à feição, ASILADO tem possibilidades das maiores para obter mais um êxito em sua campanha. Perfila-se, assim, entre as boas indicações do programa de hoje na Gávea.

O Diário Carioca APONTA

Páreos		Duplas
1.º	Asilado — Baionês — Rubicon	12
2.º	Roscoff — Tristão — Jarlot	34
3.º	Columbia — Femme — Xiririca	12
4.º	Excentrica — G. de Madrid — Usinga	13
5.º	Leorban — Livonia — Jumba	11
6.º	Tendresse — Uca — Tia Poliana	13
7.º	Itapagé — Campi — Alambre	12
8.º	Numantino — Dardowell — Mar Caspio	12

IRIGOYEN TEM PONTO CERTO: EXCÊNTRICA

Positivamente a égua EXCÊNTRICA aparece esta tarde como fôrça destacada do quarto páreo do programa, justamente a carreira de maior importância de hoje na Gávea. Volta na conta a defensora do Stud Seabra que encontra turma bem desfalcada, devendo para vencer, apenas confirmar suas reais qualidades já demonstradas em outras oportunidades. Daí merecer EXCÊNTRICA o nosso destaque como uma das melhores indicações desta tarde no Hipódromo Brasileiro.

Nossos informes para hoje

1.º Páreo — 1.200 metros — Cr$ 60.000,00 — Cr$ 18.000,00 e Cr$ 12.000,00 — Record: 73"1/5, L'Amiral — às 13,45

Animais — Jóqueis — Pêso	Possibilidades	Treinadores	Performances	Tempo
1—1 Asilado, A. Ricardo 4 60	Deve vencer fàcilmente aqui	F. Schneider	2º de Cascador — Campi	1.300 84"2/5 AP
2 Ugo, A. Caminha Fº 3 54	Voltou de S. V. e chegou perto	J. Burioni	3º de Itapagé — Superiori	1.200 76"4/5 AM
2—3 Baionês, A. Reis 6 60	Também é grande sua chance	J. Atianessi	3º de Pernambuco — Jebeil	1.600 104"2/5 AP
4 Emproado, G. Queiroz 7 58	Tem perdido para alguns	M. Aguiar	4º de Itapagé — Superiori	1.200 76"4/5 AM
3—5 Ruston, não corre 9 60	Não gosta da distância. Contudo	R. Morgado	6º de Alambre — Bandolim	1.500 98"2/5 AP
6 T. Daughter, J. G. Silva .. 1 56	Parece ter decaído de estado	M. Oliveira	5º de Itapagé — Superiori	1.200 76"4/5 AM
7 Juramento, A. Bolino 8 54	Juramos que não ganha	Exp. Coutinho	7º de Itapagé — Superiori	1.200 76"4/5 AM
4—8 Rubicon, A. Cardoso 10 56	Grandes possibilidades. Rival	M. Sousa	4º de Winsnitz — Mister X	1.400 90"4/5 AP
9 Superiori, I. Sousa 5 58	É o melhor placê do páreo	G. Morgado	2º de Itapagé — Ugo	1.200 76"4/5 AM
10 Jussiena, P. Labre 2 58	Sòmente como grande surprêsa	J. B. Castanheira	Uº de Uca — T. Daughter	1.400 90"4/5 AL

Nossa indicação — ASILADO Adversário — BAIONÊS Bom azar — RUBICON

2.º Páreo — 1.900 metros — Cr$ 72.000,00 — Cr$ 21.600,00 e Cr$ 14.400,00 — Record: 118"4/5, Zorro — às 14,15

Animais — Jóqueis — Pêso	Possibilidades	Treinadores	Performances	Tempo
1—1 Maneador, L. Rigoni 3 58	Gosta imensamente do tiro longo	S. Morales	3º de Palladium — Jarlot	1.900 126"1/5 AP
2—2 Jarlot, A. G. Silva .... * 54	Levado "de barbada", perdeu em cima	L. Tripodi	2º de Tristão — Bandolim	1.800 119"3/5 AP
3—3 Tristão, M. Silva 4 58	Venceu a última e pode repetir	M. Canejo	1º de Jarlot — Bandolim	1.800 119"2/5 AP
4 El Rayo, J. Baffica 4 58	Será surprêsa sua vitória	H. Sousa	4º de Tristão — Jarlot	1.800 119"2/5 AP
4—5 Roscoff, W. Andrade 5 58	Forte competidor pela distância	S. Freitas	4º de Palladium — Jarlot	1.900 126"1/5 AP
6 Bandolim, M. Niclevisck . 1 50	Não acreditamos que vença	M. Aguiar	3º de Tristão — Jarlot	1.800 119"2/5 AP

Nossa indicação — ROSCOFF Adversário — TRISTÃO Bom azar — JARLOT

3.º Páreo — 1.300 metros — Cr$ 90.000,00 — Cr$ 27.000,00 e Cr$ 18.000,00 — Record: 79"2/5, Farinelli — às 14,45

Animais — Jóqueis — Pêso	Possibilidades	Treinadores	Performances	Tempo
1—1 Columbia, F. Irigoyen 2 56	Gosta de confirmar. Forte rival	M. F. Neves	2º de Orissanga — Udine	1.400 88"1/5 AL
2 Recanta, J. G. Silva 5 56	Difícil vencer por enquanto	C. Ferreira	7º de Loira — Xanca	1.500 96"1/5 AL
2—3 Femme, M. Silva 7 56	Já é agora competidora de respeito	W. Pedersen	2º de B. Rica — Etchika	1.300 86"3/5 AP
4 Jamoy, J. Carlindo 9 56	Algo falada. Não cremos, todavia	R. Tripodi	7º de Benguatira — Olavina	1.200 79" AP
3—5 Etchika, A. Ricardo 4 56	Anda manca. Estando firme... placê	F. Schneider	3º de B. Rica — Femme	1.300 86"3/5 AL
6 Xiririca, J. Marchant 6 56	Gosta imenso de chegar colocada	G. Rodrigues	4º de B. Rica — Femme	1.300 86"3/5 AL
4—7 Celeste, A. G. Silva 1 56	Corria com turma melhor em S. Vicente	J. Oliveira Jr.	4º de Noel — Edu (S.V.)	1.100 73"4/5 AL
8 Destra, P. Fernandes 8 56	Tem pouca chance de vitoriar-se	J. Venâncio	8º de Catalã — Only You	1.200 77" AL
9 Bruma, V. Veloso 3 56	É difícil vencer êste páreo	W. Costa	5º de B. Rica — Femme	1.300 86"3/5 AP

Nossa indicação — COLUMBIA Adversária — FEMME Bom azar — XIRIRICA

4.º Páreo — 1.500 metros — Cr$ 120.000,00 — Cr$ 16.000, 00 e Cr$ 24.000,00 — Record: 91"4/5, Tirafogo — às 15,20

Animais — Jóqueis — Pêso	Possibilidades	Treinadores	Performances	Tempo
1—1 Excêntrica, F. Irigoyen 7 57	Poule de dez... ou menos	M. Sousa	9º de Tzarina — Elizabeth	1.000 58"4/5 GL
2 Usinga, M. Silva .... * 52	Pode formar a "dobradinha"	E. Freitas	3º de Xina — Xininha	1.600 105"1/5 AP
2—3 Miltônia, J. Baffica 3 50	Lutará por um placê, na lama	R. Costa	Uº de Excêntrica — Orange	1.500 92"3/5 AL
4 Dossy, J. Ramos 4 50	Está já ganho mais da leve	A. Morales	2º de De Troia — Zoada	2.000 127"4/5 GP
3—5 Guajá de Madrid, J. Portilho 6 50	Não anda firme. Placê sòmente	M. Ventura	4º de Valmy — Claustro	1.400 82"4/5 GL
" Livônia, não corre	Turma forte. Não acreditamos	E. Cunha	Não corre	
4—6 Cassia, A. Ricardo 5 50	Ganha, se Excêntrica fracassar	R. Morgado	7º de Zarmi — Valence	1.600 101"1/5 AP
7 Pogsany, J. Tinoco 5 50	Difícil vencer. Não impossível	A. P. Silva	8º de Zarmi — Valence	1.600 101"1/5 AP
8 Javaneza, H. Cunha 8 52	Correndo muito. Turma forte porém	L. Tripodi	2º de Delicatesse — M. Perigosa	1.500 97" AP

Nossa indicação — EXCÊNTRICA Adversária — GUAJÁ DE MADRID Bom azar — USINGA

5.º Páreo — 1.600 metros — Cr$ 90.000,00 — Cr$ 27.000,00 e Cr$ 18.000,00 — Record: 97"2/5, Farinelli — às 15,50

Animais — Jóqueis — Pêso	Possibilidades	Treinadores	Performances	Tempo
1—1 Leorban, J. Portilho 3 56	Turma fraca. Deverá vencer. Já	R. Carrapito	4º de On-Top — Fabrina	1.400 89"2/5 AP
2 Livônia, P. Fontoura 1 56	Está melhor situada aqui	R. Carrapito	[illegible]	1.400 89"1/5 AP
2—3 Jolly Rose, J. Carlindo 5 56	Anda muito bem. Ótima na dupla	G. Feijó	1º de Hagra — V. Tropical	1.200 76"2/5 AL
3 Jumba, A. Barroso 4 49	Vem de dois fracassos seguidos	A. P. Silva	9º de Dudka — V. Tropical	1.400 90"2/5 AP
3—4 Didática, A. Bolino 5 56	Estranhou esta turma	R. Costa	9º de Dudka — V. Tropical	1.400 90"2/5 AP
5 Zogal, A. Marçal 5 56	Ganhou a 1ª vez. Aqui não	H. Cunha	3º de Orissanga — Udine	1.400 88"1/5 AL
4—5 Granada, G. Oliveira 3 51	Seguida por melhores aqui	Exp. Coutinho	8º de Dudka — V. Tropical	1.400 90"2/5 AP
6 Queguari, J. G. Silva 4 55	Gosta mais de uma relvinha	F. Schneider	7º de Xetá — Usinga	1.500 101"4/5 AM
" My Fair Lady, A. Ricardo 5 56	Bem apenas regular	R. Carrapito	5º de Wisnitz — Jebeil	1.400 89"3/5 AM

Nossa indicação — LEORBAN Adversária — LIVONIA Bom azar — JUMBA

6.º Páreo — 1.400 metros — Cr$ 60.000,00 — Cr$ 18.000,00 e Cr$ 12.000,00 — Record: 84"4/5, Urge — às 16,20 (BETTING)

Animais — Jóqueis — Pêso	Possibilidades	Treinadores	Performances	Tempo
1—1 Tendresse, M. Silva 5 60	É a fôrça indiscutível do páreo	C. Ferreira	6º de Sestrosa — Inagua	1.500 96"2/5 AL
2 Sea Venom, J. G. Silva .. 2 54	Será surprêsa sua vitória	M. Oliveira	2º de Ajaúna — Uca	1.400 91"2/5 AM
2—3 Tia Poliana, D. Moreira .. * 60	Grande chance. Pode vencer até	B. Carvalho	8º de Juquia — Melusina	1.500 97"1/5 AP
4 Itajubá, H. Cunha 4 56	Candidata apenas modesta	W. Aliano	7º de Ajaúna — Uca	1.400 91"2/5 AM
3—5 Uca, A. Ricardo 8 56	Ainda tem turma. Tem chance	M. Aguiar	6º de Ajaúna — G. Lollobrigida	1.400 91"2/5 AM
" Prosa, J. Tinoco 1 60	Difícil ganhar	C. C. Dias	4º de Ajaúna — Uca	1.400 91"2/5 AM
4—7 Clava, P. Fontoura 3 56	Sòmente consultando os astros	Não corre	Não corre	
8 Atalia, J. Portilho 5 56	Possibilidade de placê	S. Câmara	9º de Ajaúna — V. Thereza	1.300 83"2/5 AL
9 Jamborée, L. Santos 6 56	Na pesada é ótimo placê	J. Burioni	13º de Juania — Colombelle	1.300 82"2/5 AL

Nossa indicação — TENDRESSE Adversária — UCA Bom azar — TIA POLIANA

7.º Páreo — 1.400 metros — Cr$ 60.000,00 — Cr$ 18.000, 00 e Cr$ 12.000,00 — Record: 84"4/5, Urge — às 16,55

Animais — Jóqueis — Pêso	Possibilidades	Treinadores	Performances	Tempo
1—1 Campi, M. Silva 10 54	Resolveu confirmar. Rival perigoso	E. Cardoso	2º de Wisnitz — Jebeil	1.400 89"3/5 AM
2 Ultra, J. G. Silva 8 58	Vem quase na conta de S. Vicente	M. Oliveira	4º de Civuca — Elias (S. V.)	1.500 103"3/5 AM
2—3 Itapagé, J. Ramos 7 56	Venceu fácil, mas numa turma pior	M. Gil	1º de Superiori — Ugo	1.200 76"4/5 AM
4 Autêntico, U. Macedo 3 56	Fracassou aqui. Não cremos novamente	R. Silva	6º de Pernambuco — Jeb	1.600 104"2/5 AP
3—5 Jebeil, J. Santos 1 52	Como vem chegando pode ser o pequenino	W. Costa	2º de Wisnitz — Campi	1.400 89"3/5 AM
" Towel, P. Gomes 2 58	É bom placê. E olhe lá	J. L. Filho	4º de Wisnitz — Campi	1.400 89"3/5 AM
7 Gudrum, J. Carlindo 5 56	Acreditamos, deve vencer bem	S. d'Amore	5º de Pernambuco — Jebeil	1.600 104"2/5 AP
4—8 Alambre, A. Ricardo 6 58	Vai à reabilitação com possibilidade	F. Schneider	4º de Pernambuco — Jebeil	1.600 104" AP
9 T. Azul, E. Lima 9 56	Vai lutar como sempre	[illegible]	8º de T. Love — Leafless	1.400 90"1/5 AM
10 T. Azteca, A. Bolino .. 1 56	Em nada anima a corrida	[illegible]	1º de Melcond — Leafless	1.400 90"1/5 AM

Nossa indicação — ITAPAGÉ Adversário — CAMPI Bom azar — ALAMBRE

8.º Páreo — 1.600 metros — Cr$ 90.000,00 — Cr$ 27.000, 00 e Cr$ 18.000,00 — Record: 97"2/5, Farinelli — às 17,30

Animais — Jóqueis — Pêso	Possibilidades	Treinadores	Performances	Tempo
1—1 Dardowell, M. Silva 1 56	Grande chance. Vai à dupla	P. Morgado	1º de M. Caspio — S. Emilio	1.600 97"1/5 AL
2 Mar Caspio, A. Ricardo 5 56	Outro forte candidato. Boa dupla	G. Feijó	3º de Xanto — Fujikura	1.500 98"4/5 AP
2—3 Numantino, H. Cunha 10 54	Melhorou muito. Ganha	A. Araújo	2º de T. Blond — Dragonet	1.800 116"3/5 AP
4 Cibi, J. G. Silva 3 56	Escolhe muito raia. Rival contudo	F. Schneider	6º de T. Blond — Dragonet	1.800 116"3/5 AP
5 Dórico, F. Maia 3 56	Parece não estar em forma	J. Oliveira	8º de T. Blond — Dragonet	1.800 116"3/5 AP
3—6 Fogaréu, J. Portilho 4 56	Perfeitamente possível	A. Morales	2º de T. Love — Leafless	1.400 90"1/5 AP
" Leafless, A. Barroso 56	Tendência para placê	W. Sousa	1º de T. Love — Comanche	1.400 90"1/5 AP
" Jungle Crier, não corre	Não corre	L. Meszaros	Não corre	
4—8 Montegraal, G. Queiroz 7 56	Já ganhou do Dragonet. Rival do "puiaço"	M. Sousa	3º de Estrôncio — Jet	1.600 98" AL
10 Anaritico, F. Irigoyen 8 56	Pode aparecer	[illegible]	8º de Lajão — T. Blond	1.800 116"3/5 AP
" [illegible]	Fraco competidor	[illegible]	5º de Wisnitz — Campi	1.400 89"3/5 AM
11 Procurador, J. Ramos 9 56	Não tem a mínima chance	A. Morales	7º de T. Love — Comanche	1.400 90"1/5 AP

Nossa indicação — NUMANTINO Adversário — DARDOWELL Bom azar — MAR CASPIO

Montarias oficiais: sábado e domingo

CORRIDA DE SABADO

1º PÁREO — às 13,45 horas — 1.200 metros. — Cr$ 120.000,00.

	Ks
1—1 Revide, M. Silva	56
2 Saltador, L. Vaz	54
2—3 Relâmpago, L. Santos	54
" Espanhol, J. G. Silva	54
3—4 Furor, A. Cardoso	54
5 Tintoforte, H. Cunha	54
4—6 Monteimperial, J. Portilho	54
7 Zingaro, A. G. Silva	54

2º PÁREO — às 14,15 horas — 1.800 metros. — Cr$ 90.000,00.

	Ks
1—1 Sarapião, J. Ramos (*)	58
2—2 Egico, M. Silva	54
3—3 Tabac Blond, L. Santos	54
4 Cylon, J. G. Silva	54
4—5 Tio Paulo, M. Henrique	54
6 Seival, J. Carlindo	54

(*) — ex-Dragonet

3º PÁREO — às 14,45 horas — 1.400 metros. — Cr$ 100.000,00.

	Ks
1—1 Montebostil, J. Portilho	51
2—2 Volúvel, F. Irigoyen	51
3—3 Daman, M. Silva	51
4 Vagabundo, L. Santos	51
4—5 Laço, G. Queiroz	51
6 L. Sertão, J. G. Silva	51

4º PÁREO — às 15,20 horas — 1.600 metros. — Cr$ 80.000,00. — (Grama)

	Ks
1—1 Kubelik, F. Irigoyen	54
" Parbleu, Não corre	54
2 Troxeba, J. Portilho	54
2—3 Chaço, M. Silva	54
4 Carpentier, P. Fontoura	54
5 Macon, M. Henrique	54
3—6 Pregonero, H. Cunha	54
7 Ateno, M. Niclevisk	56
8 Garganta, J. Barros	54
4—9 Janjak, J. Ramos	54
10 Crecy, J. G. Silva	54
11 Arrebitado, L. Santos	54

5º PÁREO — às 15,50 horas — 1.400 metros. — Cr$ 80.000,00.

	Ks
1—1 Bicão, J. Carlindo	55
2 Cocal, H. Cunha	55
2—3 Sandhurst, M. Silva	55
4 Vig, A. G. Silva	55
3—5 Quarral, L. Santos	55
" Quarteto, Não corre	55
4—6 Encouraçado, J. Ramos	56
7 Chileno, A. Barroso	55

6º PÁREO — às 16,20 horas — 1.400 metros. — Cr$ 100.000,00. — (Betting)

	Ks
1—1 Eboli, J. Portilho	55
2 Piazza, F. Irigoyen	55
2—3 Zana, J. Marchant	55
4 Exaltada, A. Cardoso	55
3—5 Patsy, A. Marçal	55
6 Iole, M. Silva	55
4—7 Alcantara, A. G. Silva	55
8 Telmosa, J. Carlindo	55

7º PÁREO — às 16,55 horas — 1.600 metros. — Cr$ 60.000,00. — (Betting)

	Ks
1—1 Dick, A. Barroso	54
2 Bon Soir, A. Bolino	60
3 Cascador, C. Dias	50
2—4 Siciliana, F. Irigoyen	48
" Impatiens, A. Marçal	54
5 Jaganah, J. Portilho	56
3—6 Vesta, M. Silva	50
7 Baccará, J. Silva	50
8 Quitéria, A. Hodecker	52
4—9 Vovó Caril, A. Reis	52
10 Hagen, J. G. Silva	60
11 Horban, J. Ramos	54

8º PÁREO — às 17,30 horas — 1.400 metros. — Cr$ 100.000,00. — (Betting)

	Ks
1—1 Torpedeiro, J. Ramos	55
2 Culminante, D. Moreira	55
3 Dengo, Não corre	55
2—4 Tio Godoy, A. Cardoso	55
" Lisboa, J. Portilho	55
5 L. Diamante, J. Negrello	55
6 Zé Calimba, Não corre	55
3—7 Zagal, A. Marçal	55
8 Bronzeado, J. Portilho	55
9 Banquete, D. Moreira	55
10 Revolio, Não corre	55
4—11 Irisio, H. Lima	55
12 Mj. Branco, W. Andrade	55
13 Dublin, J. G. Silva	55
14 Manhussú, G. Oliveira	55

CORRIDA DE DOMINGO

1º PÁREO — às 13,45 horas — 1.000 metros. — Cr$ 120.000,00.

	Ks
1—1 Fuji-Yama, L. Rigoni	54
2 Nubian, A. G. Silva	54
2—3 Shibo, A. Marçal	54
4 M. Lion, P. Fontoura	54
3—5 Shino, M. Silva	54
6 Atramo, M. Teixeira	54
4—7 Clirin, L. Santos	54
8 Anjo, J. G. Silva	54

2º PÁREO — às 14,15 horas — 1.600 metros. — Cr$ 90.000,00.

	Ks
1—1 Rebate, M. Silva	56
2 Cardo, J. Carlindo	56
2—3 Xiba, J. Portilho	56
" Xacá, J. Marchant	56
3—4 Savage, L. Rigoni	56
5 Rififi, C. Dias	56
4—6 Herdeiron, L. Santos	56
7 Rio Tocantins, D. Moreira	56
" R. Mississipe, A. Marçal	56

3º PÁREO — às 14,45 horas — 1.400 metros. — Cr$ 90.000,00.

	Ks
1—1 Xanto, J. Marchant	56
2 Lôbo, A. G. Silva	56
2—3 S. Emillion, J. G. Silva	56
4 Pelisco, J. Ramos	56
3—5 Fujikura, H. Cunha	56
6 Ukelele, E. Gibson	58
" [illegible], W. Andrade	56
4—7 Ururai, M. Silva	56
8 Canzoniere, A. Santos	56

4º PÁREO — às 15,20 horas — 1.000 metros. — Cr$ 120.000,00.

	Ks
1—1 Bárbara, M. Silva	54
2 Quartola, D. Moreira	54
2—3 Quimbelle, A. Santos	54
4 Ahmas, W. Andrade	54
5 Ellen Choice, Não corre	54
3—6 Goodness, A. Marçal	54
7 Gravure, M. Henrique	54
" Graciette, L. Santos	54

(Conclui na 7ª página)

5 NOTÍCIAS

1 A égua GAY LOVE foi adquirida por um novo proprietário. Deverá nestes próximos dias, deixar por êste motivo os boxes de Levi Ferreira e ingressar nos de Válter Aliano.

2 Foram negociados para Pernambuco onde seguirão atuando os animais OPERANTE e SCIPIÃO que vinham atuando já há algum tempo com sucesso no Hipódromo de Campos.

3 Deverão seguir para o Hipódromo Lineu de Paula Machado em Campos os animais PONTA NEGRA e NAT KING COLE que deverão já atuar na próxima têrça-feira naquele campo de corridas.

4 A égua ARANCINA foi negociada, tendo deixado os boxes de Moacir Neves e ingressando nos de Antônio Pinto da Silva.

5 Para São Paulo onde continuarão atuando seguiram os animais SABAH e FEITOR. Vão correr no Hipódromo de São Vicente em Santos.

Pupila de Cornélio volta preparada

Após alguns meses de ausência das pistas — em virtude de ter "sentido" de um dos locomotores — a égua Tendresse retorna em condições de obter mais um triunfo na Gávea.

A pupila de Cornélio Ferreira reaparece com um trabalho de 80", suave, para a distância de 1200 metros, deixando a impressão de que cumprirá uma boa "performance".

"TININDO"

Na manhã de têrça-feira, sob o govêrno de Manoel Bezerra da Silva, Tendresse aprontou 44' nos 700 metros impressionando. Está muito bonita a filha de Manicômio e, normalmente, não deverá perder para essa turma — bastante desfalcada.

Aparecem como sérias adversárias de Tendresse as éguas Clava e Uca. Esta escoltou Ajaúna, há uma semana numa boa exibição. Fazendo prevalecer o «handicap» de dez quilos, esta defensora do «Stud» Peixoto de Castro tem grandes possibilidades de finalizar lutando pelos primeiros postos. E Clava, que atualmente vem correndo com certa regularidade, surge como candidata de primeira linha. Todavia, caso não «sinta» em corrida, Tendressse deverá mesmo vencer, pois «sobra» nessa companhia.

"TININDO"

Tendresse reaparece em bôa forma e seu apronto agradou plenamente. Na foto, a filha de Manicômio vem voltando da pista, após vencer sob a direção de Luís Rigoni. Êste foi, aliás, o primeiro triunfo do freio paranaense quando fêz a sua "rentrée" há três anos

Antártico tinindo: milha em 102"4/5

Preparando-se para seu próximo compromisso, o cavalo Antártico aparece com destaque no seu derradeiro trabalho.

Mostrando ostentar impecável estado de treino, baixou de 103" na milha com final dos melhores.

OUTRAS MARCAS

Eis os demais exercícios anotados pela reportagem em pista de areia leve.

ELLEN CHOICE, J. Santos, 1.000 em 66" — 200 em 14"
GIRANDOUX, A. Ricardo, 1.000 em 66" — 200 em 14"
MY FAIR LADY, A. Ricardo, 1.200 em 78"3/5 — 200 em 13"
ZAGAL, A. Bolino, 1.300 em 87" — 200 em 15
OLAVA, S. Câmara, 1.200 em 80"2/5 — 200 em 16"
ENTRERRIANO, P. Fontoura, 1.200 em 84"2/5 — 200 em 15" 2/5
BICAO, A. Santos, 1.400 em 94" — 200 em 15"
CLESA, A. Ricardo, 1.400 em 95" — 200 em 14"1/5
PATSY, A. Marçal, 1.400 em 95" — 200 em 141/5
FUJIKURA, P. Tavares, 1.400 em 87" — 200 em 15"
BACCARAT, A. Bolino, 1.300 em 86"2/5 — 200 em 153/5
ZAMBI, A. Ricardo, 1.300 em 86"2/5 — 200 em 15"35
HAGEN, M. Silva, 1.500 em 101" — 200 em 15"
BOCA RICA, H. Cunha, 1.200 em 80"2/5 — 200 em 15".
ANTÁRTICO, F. Irigoyen, 1.600 em 102"4/5 — 200 em 13"3/5
RUBICON, L. Rodrigues, 1.200 em 78"4/5
UDAIPUR, Durval, 1.200 em 76"2/5
TIRANO, J. Julião, 1.300 em 84"1/5
TED, Durval, 1.300 em 84"1/5

CONCURSO ACUMULADO

CR$ 439.951,00

Está acumulado para a reunião de hoje, quinta-feira, dia 7, o Concurso de 7 (sete) pontos, na importância de Cr$ 439.951,00.

CLINICA MÉDICO-CIRÚRGICA DO
DR. AMÉRICO CAPARICA
Consultório: Rua Visconde do Rio Branco 31 (Elevador) — Telefone: 42-2056 — Diàriamente das 16 às 19 horas.
Residência: Rua Gonçalves Crespo, 366 (1.º andar) Apartamento n.º 201 — Telefone: 28-6263

G. P. OUTONO — 1.ª PROVA DA "TRÍPLICE COROA"

O Jockey Club Brasileiro fêz realizar, domingo último, o Grande Prêmio Outono, carreira de grande expressão na programação clássica e que é a primeira prova da "Tríplice Corôa". Sob os aplausos do público o cavalo Hypério cruzou o disco de chegada em magnífica performance, contando com a direção do ginete chileno Luiz Diaz. No Salão das Rosas, após o páreo, foi servida uma taça de champanha ao casal dr. Júlio Capua, titular do Stud Vale da Boa Esperança (onde nasceu Hypério) e que vemos na foto entre o casal dr. Mário de Azevedo Ribeiro, sra. dr. Adair Eiras, ministro Armando Trompowsky e drs. Tude Neiva de Lima Rocha, Jair Negrão de Lima e Celmar Padilha

Valdemiro garante a reabilitação de Roscoff

O cavalo ROSCOFF surge como uma das fôrças do segundo páreo desta tarde no Hipódromo da Gávea. Após boas exibições, não andou confirmando o esperado na sua derradeira apresentação, quando entrou em apenas regular quarto lugar. Agora, após breve parada, retorna numa distância do seu inteiro agrado e também na pista onde rende o máximo. Leva no seu dorso o freio Valdemiro de Andrade que vem de brilhar têrça-feira última em Campos, quando venceu três bonitos páreos, obtendo ainda duas colocações nas cinco montarias que arranjou. Embalado assim o veterano freio é uma segurança nesta nova exibição de ROSCOFF que merece êste lembrete como uma das pules mais cotadas desta tarde no Hipódromo da Gávea.

Flamengo venceu por 2 a 1 ao Fluminense

Dois técnicos

O jôgo de hoje, entre Botafogo e Vasco, além de dar esperanças de ser uma boa partida, pois são dois grandes times que se encontram, um dêles ainda cheio de esperanças de ser campeão do torneio — me sugere algumas observações a respeito de técnicos.

A primeira é sôbre o substituto de Yustrich. Parece que essa nova administração vascaína vai seguir por aí acertando nos seus lances. O último dêles, embora arriscado, é essa anunciada contratação do argentino Nelson Filpo, que o nosso público não conhece, mas que pegou o Jabaquara de São Paulo pràticamente excluído da primeira divisão e, no resto do campeonato, garantiu para o clube uma completa reabilitação e a permanência entre os grandes. As informações que tenho são de que Filpo é um disciplinador, um estudioso do futebol e junta uma boa dose de sorte à capacidade de se fazer querido e respeitado pelos jogadores. Tudo isso não chega a transformar ninguém num grande técnico, mas tenho, também, um vago pressentimento de que êsse argentino vai botar em ordem as coisas de São Januário.

A outra observação é a respeito do nosso simpático Paulo Amaral, que vai dando seus primeiros passos na direção do Botafogo e já tropeçou num dêles. Não falo das derrotas, que estas entendo: o time, de volta da excursão, ficou sem três homens decisivos e ressentiu-se do mesmo modo que, espero, se terá ressentido ontem o time do Fluminense (escrevo antes do jôgo), pela falta de Castilho, Pinheiro e talvez Telê.

O tropêço de Paulo Amaral foi aquela investida, sábado passado, sôbre os torcedores das gerais do Maracanã. Não foi um gesto inédito, mas se tornou alarmante, e põe-me a suspeitar sèriamente da capacidade de um homem que cede com tanta facilidade às explosões do temperamento, de conduzir com sucesso uma equipe de grandes jogadores, de craques tanto mais difíceis de dirigir porque conscientes da excepcional qualidade de seu futebol.

Paulo Amaral já saltou outras vêzes o fôsso para brigar, mas era de se supor que, guindado ao mais alto pôsto de sua carreira, lutasse por dominar os nervos, porque ninguém pode comandar ninguém, se lhe falta serenidade. A briga com meia-dúzia de cafajestes expõe o técnico a uma série de dissabores.

Não sei se fui bem claro. Sinto-me meio convoluto. O que quero dizer é que apelando para a ignorância o bravo Amaral terá carreira curta.

EVANDRO

Botafogo completo enfrenta o Vasco

Vasco e Botafogo levarão hoje, à noite, para o Maracanã, um propósito: provar que suas últimas vitórias, 5 x 0 sôbre a Portuguêsa e 3 x 2 ante o São Paulo, respectivamente, não foram conquistadas devido à fraqueza dos adversários, mas por méritos próprios.

O quadro cruzmaltino é o que aparece mais credenciado para o jôgo de hoje, apesar de ter jogado têrça-feira última contra o Corintians e seus jogadores estarem relativamente cansados.

EQUILIBRADO

Como o jôgo que será disputado em Vila Belmiro hoje pelo Rio-São Paulo, o do Maracanã é equilibrado. Nenhum dos adversários atravessa uma fase excepcional, até pelo contrário os dois estão vai bem, principalmente o Botafogo.

As relativamente fracas exibições do time do Botafogo são justificadas pela falta que três homens essenciais, Paulinho, Zagalo e Nilton Santos, vêm fazendo à equipe. Hoje, um dêles, o zagueiro, estará de volta ao quadro e isto pode ser que dê, como esperam os botafoguenses, consistência à defesa. Quanto a Pampolini, se Frazão não estiver se desincumbindo da função, o treinador Paulo Amaral poderá lançá-lo.

Quanto ao Vasco, está bem no ataque, mas ainda não conseguiu fazer uma boa exibição em seu setor definitivo desde o retôrno do zagueiro central Belini. O que poderá prejudicar o time no jôgo de hoje, à se encontram os seus integrannoite, é o estado físico em que tes. Jogaram quarta-feira última, domingo e têrça.

QUADROS

Botafogo — Ernani; Ademar, Zé Maria, Nilton Santos e Chicão; Frazão e Tião Macalé; Garrincha, Paulinho (Neivaldo), Quarentinha e Amarildo.

Vasco da Gama — Barbosa; Paulinho, Belini, Orlando e Coronel; Écio e Roberto Pinto; Sabará, Delém, Pinga e Pe. niche.

Horário: 21 horas.

Juiz Alberto da Gama Walcher.

Lista sai hoje

A lista dos jogadores brasileiros que serão convocados para integrarem a seleção brasileira que excursionará à Africa e à Europa não foi entregue ontem aos membros do Conselho Técnico da Confederação Brasileira de Desportos.

Espera-se que o presidente João Havelange traga hoje a lista de São Paulo, para onde foi a fim de estudar com o treinador Vicente Feola a conveniência da convocação do quarto zagueiro Orlando, devido ao processo que lhe move a jovem sueca Anita Sigrid Sandstrom.

OS NOMES

Ontem, a Confederação Brasileira de Desportos divulgou uma pequena biografia dos dezenove jogadores que estão sendo cogitados e que deverão ser convocados. São êles: Altair Gomes de Figueiredo (Altair), Balduino Ferreira (Russo), Carlos José Castilho, Dino Sani, Djalma Santos, Edson Arantes do Nascimento (Pelé), Gilmar dos Santos Neves, Hideraldo Luis Belini, José Carlos Silvério (Zé Carlos), José Eli de Miranda (Zito), José Macia (Pepe), Júlio Botelho, Manuel Francisco dos Santos (Garrincha), Nilton de Sordi, Orlando Peçanha de Carvalho, Servilio de Jesus Filho, Sidnei Colona Cunha (Chinezinho), Valdo Machado da Silva e Valdir Cardoso Lebrego (Quarentinha).

VOLTA NA FOGUEIRA

A volta de Nilton Santos se dará hoje, num jôgo duríssimo: contra o Vasco

Quase 2 milhões a renda

Numa partida em que manteve sempre acentuado predomínio, o Flamengo venceu, ontem à noite, no Maracanã, a equipe do Fluminense por 2 a 1, gols marcados por Babá e Gerson no primeiro tempo. O gol do Fluminense foi marcado por Jair Francisco (nº 14) aos 31 minutos da segunda etapa, quando substituía Valdo que saiu contundido ao final do primeiro tempo.

Foi juiz da partida o sr. Wilson Lopes de Sousa, com boa atuação e a renda atingiu a Cr$ 1.620.018,00. Uma indecisão do técnico Zezé Moreira, na substituição de Valdo, levou o Fluminense a atuar com dez homens apenas, durante oito minutos no primeiro tempo.

DOMÍNIO NO MEIO DO CAMPO

Desde os primeiros minutos da partida a representação rubronegra mantendo acentuado contrôle no meio campo, domina e joga como entende até os 20 minutos do primeiro tempo.

Babá abriu a contagem finalizando com violento chute um ataque pela esquerda, por êle mesmo iniciado e completado por Gerson. Vitor Gonzales apesar de bem colocado foi colhido de surprêsa pelo inesperado arremêso de Babá aos 14 minutos.

Gerson, aos 20' aumenta para dois, escorando de cabeça um centro de Moacir que Tomé não conseguiu cortar, apesar de ter pulado com o atacante rubronegro.

Nêsse momento, o juiz Wil-

(Conclui na 11ª pág.)

Yustrich é do Atlético

Yustrich, ex-treinador do Vasco, será contratado pelo Atlético Mineiro, devendo receber Cr/ 300 mil de luvas por um ano e Cr/ 50 mil mensais.

A assinatura foi resolvida em um contato que Yustrich manteve ontem com o presidente do clube, sr. Antônio Alvares, e outros dirigentes.

INCOMPREENDIDO

Falando à reportagem logo após ter acertado as bases financeiras com o sr. Antônio Alvares, o temperamental treinador disse que esperava ser compreendido, pois muitas vêzes sofria críticas errôneas sôbre seu contrato. Contudo, frisou Yustrich que jamais modificará a sua formação.

"Não gostam de mim — afirmou — porque sou um homem trabalhador".

Chinês seria vendido por Cr$ 58 milhões

FLORENCIA, 6 — (FP) — A transferência do jogador de futebol Sidnei Cunha "Chinesinho", pertencente ao Palmeiras, de São Paulo, para o Internacional de Milão ainda não é coisa resolvida.

O secretário do clube milanês, sr. Alberto Valentini, qualificou de inexatas as informações que circularam em tal sentido e que precisavam que a transferência teria lugar na base de 58 milhões de cruzeiros pagos ao Palmeiras.

E' MUITO

O dirigente milanês reconheceu que o Internacional recebeu, efetivamente, uma proposta do Palmeiras, mas que no momento essa oferta ainda não foi levada em consideração.

"Não conhecemos exatamente o valor de Chinêsinho, e a quantia da transferência nos parece expressiva", disse o secretário do clube milanês.

América enfrenta Santos em Santos

Em Vila Belmiro, o Santos Futebol Clube, que ainda não venceu uma única vez no atual Torneio "Rio-São Paulo", jogará hoje, à noite, contra o América.

O quadro rubro não deverá contar com a presença do médio apoiador Jailton, que será substituído por Amaro, entrando na meia-direita Antoninho.

EQUILÍBRIO

O jôgo de hoje entre o América e o Santos é relativamente equilibrado, isto porque o Santos não vem atuando bem e jogará desfalcado de Zito, Formiga, Pepe, Pelé e Jair. O quadro do América é irregular, motivo porque poderá surpreender o time santista.

Este encontro deveria ser realizado no Pacaembu, mas o Santos ofereceu uma compensação financeira ao América (Cr$ 200 mil) para mudar de campo.

QUADROS

AMÉRICA — Ari; Jorge, Décio, Djalma e Ivan; Amaro e Valença; Antoninho, Wilson Santos, Hilton e Nilo.

SANTOS — Lalá; Getúlio, Mauro, Calvert e Zé Carlos; Urubatão e Coutinho; Dorval, Nei, Coutinho e Pepe

TORNEIO INÍCIO PERNAMBUCANO

RECIFE, 6 (Sport Press) — A Federação Pernambucana, já marcou em definitivo a data do Torneio Início do certame da cidade, referente ao ano em curso, que será efetivado na Ilha do Retiro, no próximo dia 24 do corrente. Também já foi elaborada a tabela dos primeiros encontros, jogando Esporte x Ferroviário, Náutico x Ibis e Santa Cruz x Asas. Como das vêzes anteriores, haverá partidas às quartas-feiras, sábados e domingos.

O Vasco hesita entre uruguaio e argentino

As últimas horas de ontem o presidente Aliá Batista, o vice-presidente dos interêsses profissionais, sr. Antenor Martins, estavam reunidos com o treinador Ondino, a fim de examinarem a possibilidade de sua contratação pelo Vasco.

O sr. Antenor Martins declarou à reportagem do DIARIO CARIOCA que nada estava resolvido, mas considerava Ondino Viera como o melhor homem para dirigir o time do Vasco.

EXPERIÊNCIA

Durante sua permanência em São Paulo, o presidente Aliá Batista conversou com o treinador argentino Nélson Filpo Nunes sôbre as possibilidades de vir êle a dirigir o Vasco. O técnico, que tem fama de ser muito bom em São Paulo, pois evitou que o Jabaquara descesse para a segunda divisão, pediu Cr$ 100 mil mensais.

É muito provável que o Vasco contrate para um período de experiências, caso não acerte a contratação de Ondino Vieira. A impressão é de que o treinador irá reduzir as suas pretensões, desistindo dos 5% sôbre a renda líquida.

Após a reunião dos dirigentes do Vasco com Ondino parecia quase certa a contratação do treinador Nelson Filpo Nunes, que estava sendo esperado pelo presidente Aliá Batista.

ZORA VENCEU

SACRAMENTO, 6 (FP) — Zora Folley, um dos mais sérios pretendentes à corda de box dos pesos pesados, derrotou por pontos, ontem à noite, Clarence Williams, num combate em 10 "rounds".

GALES VENCEU A IRLANDA

LONDRES, 6 (FP) — Em partida internacional de futebol, o País de Gales derrotou a Irlanda do Norte pela contagem de 3x2.

No primeiro tempo o País de Gales já vencia por 1x0.

Bragança vai resolver situação de Calazans

O sr. Alvaro Bragança, diretor de futebol do América, declarou à reportagem do DIARIO CARIOCA que espera resolver em definitivo a questão do ponteiro Calazans durante sua estada em São Paulo.

O jogador, após ter assumido compromisso com o São Paulo, voltou atrás em sua decisão, tendo regressado ao Rio. O América lhe deu 48 horas para resolver sua situação. Acredita-se que Calazens tenha recuado de sua decisão pelo desejo que tem de vir a atuar em um grande clube carioca.

ESTA DESANIMANDO

As contusões sucessivas fazem Dida pensar em mudar de profissão

PARA FECHAR MURO

Para apressar o fechamento do muro do estádio da Gávea, os membros da Sociedade Auxiliadora das Obras do Flamengo estarão reunidos em Assembléia Geral, amanhã, às 21 horas, na sede nova do clube, à Avenida Rui Barbosa, devendo tratar de assunto referente ao aumento do capital social.

O sr. Ivan Drumond, vice-presidente dos desportos amadores rubro-negros, convoca todos os membros da sociedade, a fim de encaminharem o assunto o mais rápido possível, visando possibilitar o Flamengo ter o melhoramento inaugurado dentro de 40 dias.

MENGALVIO NO SANTOS

PÔRTO ALEGRE, 6 (Sport Press) — O esportista Arnaldo Figueiredo acaba de se entender com os dirigentes do Santos F. C., a respeito da contratação de Mengálvio, pertencente ao Aimoré, de São Leopoldo e figura exponencial na seleção brasileira que estêve na Costa Rica. De acôrdo com os entendimentos havidos, o Santos deverá pagar ao Aimoré a soma de Cr$ 750.000,00, recebendo o jogador idêntica importância, a título de luvas, e salário mensal de Cr$ 40.000,00, ficando, também, estabelecido um jôgo do clube santista em São Leopoldo como complementação da transferência.

MEXICANOS INSISTEM COM FOGUINHO

PÔRTO ALEGRE, 6 (Sport Press) — Noticiamos tempos atrás, após o seu regresso do III Campeonato Pan-Americano, que o treinador Osvaldo Rôla havia recebido uc convite para treinar uma das equipes mexicanas, o América, ficando foguinho, de estudar o convite. Agora, os aztecas acabam de enviar novo telegrama ao preparador do Grêmio Pôrto Alegrese, comunicando que foi-lhe enviada uma carta, contendo a proposta dos "americanos". Foguinho aguarda a chegada da proposta, para se pronunciar após ouvir os dirigentes de sua agremiação.

Perde amídalas Cacá

O zagueiro Cacá, do Botafogo, foi operado ontem, das amídalas, na Policlínica de Copacabana pelo dr. Costa Cruz. O jogador deverá ficar inativo pelo menos durante dez dias.

(Conclui na 7ª pág.)

NENZINHO VOLTA AO SANTA CRUZ

SALVADOR, 6 (Sport Press) — O médio Nenzinho, que, como se sabe pertenceu inicialmente ao Bahia, mas posteriormente foi vendido ao Santa Cruz, foi por êste emprestado ao finalíssima da "Taça Brasil" em seu antigo clube, para disputar a lugar de Leôni, que abandonou o futebol. O craque foi feliz, porque, inclusive sagrou-se campeão brasileiro, alcançando um título realmente enobrecedor. Agora, reclamado pelos "corais", que estão precisados de reforços, Nenzinho vai retornar esta semana, à capital pernambucana, a fim de integrar-se, novamente, no plantel do Arruda. Nenzinho já recebeu os ordenados e "bichos" a que teve direito, inclusive 50 mil, pela coroa da "Taça Brasil".

NÁUTICO COMPROU BERTÔLO

RECIFE, 6 (Sport Press) — As declarações por nos fornecidas pelo novo presidente do Santa Cruz, sr. Odivio Duarte, de que iria esta semana, à capital mineira, um emissário coral, para tentar a compra do passe do avante Bertôlo, do Democrata, ocasionou uma reviravolta por intermédio dos dirigentes "timbus", que resolveram enviar, imediatamente, a quantia correspondente ao passe do referido craque, ao clube setelagoano, desbancando, assim, os tricolores. Agora, Bertôlo está sendo esperado esta semana, ainda, na capital pernambucana, para assinar contrato com o clube dos Aflitos.

Cacareco e paulistas por Orós

No próximo dia 21, na Ilha do Retiro, a seleção pernambucana, vice-campeã brasileira, enfrentará a seleção paulista de novos em benefício das vítimas de Orós.

O presidente da Federação Pernambucana de Futebol, sr. Rubem Moreira, telegrafou ao sr. Mendonça Falcão comunicando-lhe que aceitava o oferecimento. Espera-se, agora, uma resposta do presidente da FPF confirmando a data do jôgo.

HUNGRIA VENCEU TCHECOSLOVAQUIA

PRAGA, 6 (FP) — A Hungria venceu a Techo-Eslováquia por 2x1 em partida de futebol do 1º turno do torneio pré-olímpico.

ATLÉTICO X DEMOCRATA, HOJE

BELO HORIZONTE, 6 (Sport Press) — Amanhã à noite, no Estádio do América, na Alamêda, Atlético Mineiro e Democrata realizarão interessante partida amistosa, "testando" suas equipes para seus futuros compromissos, sendo que os atleticanos procurarão organizar sua formação para o "jôgo da paz", domingo vindouro, contra o Cruzeiro, que marcará o reatamento das relações entre as duas agremiações, interrompidas há bastante tempo. O técnico Yustrick ainda não dirigirá o onze "carijó", pois retornou ao Rio, devendo assumir seu pôsto segunda-feira próxima.

PERNAMBUCO QUER A. FERREIRA

RECIFE, 6 (Sport Press) — A Federação Pernambucana vai, êste ano, se utilizar de juízes de outras federações, para dirigir os encontros do campeonato da cidade, contratando-os, como já aconteceu em certames passados. E, nesse sentido, o presidente Rubem Moreira irá se movimentar, consultando os nomes que tem em cogitações, para contratação. Dentre êsses nomes, figuram o de Amilcar Ferreira, da Federação Metropolitana e o de Willer Costa, da Entidade baiana, que até agora não renovou seu contrato, estando, portanto, em situação de atender à mentôra da Mauricéia. Quanto a Amilcar Ferreira, dependerá do conhecido apitador.

Dida prefere parar

O meia Dida se mostrava, ontem, no estádio da Gávea, um pouco desgostoso com as suas sucessivas contusões que o obrigam a ficar à margem nos momentos em que o Flamengo mais precisa de sua ajuda.

"Pelo jeito — afirmou Dida — o melhor é parar com o futebol e dedicar-me a outra atividade que me possibilite realizar tudo o que sou capaz".

PIOR

O meia Dida já tinha recebido alta do departamento médico estando pronto para voltar ao time, quando a sua distenção se agravou; agora, ficará pelo menos mais dez dias fazendo somente leves individuais.

Ontem, o dr. Paulo Santiago comentou para a reportagem que a saúde do jogador é muito boa, e que a continuação da distensão deve-se ao fato de ser na coxa, lugar que muito dificulta um rápido tratamento, por ser usado em todos os movimentos do corpo.

AZAR

Dida não se esquece da fase

(Conclui na 7ª pág.)

Interêsse do Fla por Pavão é bem pequeno

Dificilmente o zagueiro Pavão retornará à Gávea, isto porque o Santos está pedindo mais de Cr$ 2 milhões pelo passe do jogador, cuja idade, 31 anos, é o maior empecilho para sua volta.

Ontem, à tarde, o sr Alvaro Sá, vice-presidente de futebol do Flamengo, informava à reportagem do DIARIO CARIOCA que nada existia de positivo quanto à contratação do jogador.

PROPOSTA

O emissário do Flamengo encarregado de contratar Pavão é o cel. Henrique Moura, associado de prestígio no clube. O Flamengo irá propôr ao Santos que ceda o jogador pelo que lhe deve, ou seja: Cr$ 1 milhão.

Aliás, o rubro-negro não está muito interessado no jogador. O zagueiro central que o Flamengo deseja é Monim, do Cerro Porteño. Ainda ontem, o sr. Renato Cunha Ribeiro, que está encarregado do assunto, conversou com o arqueiro Garcia, que atualmente é treinador no Paraguai. O ex-goleiro do Flamengo ficou de examinar as possibilidades para esta transferência e depois informar ao sr. Renato Cunha.

(Conclui na 7ª página)

Bola Pra Frente

BELINI NA LISTA DE TÔNIA

1 O zagueiro Belini vai estrear profissionalismo na imprensa, assinando uma seção diária sôbre futebol no "Diário da Noite" que está passando por uma reforma e vai ressurgir como tablóide, circulando a partir das 4 horas da tarde.

◆

2 O goleiro Amauri decidiu mesmo abandonar o futebol: está vendendo terrenos do Recreio dos Bandeirantes. Amauri deixa o profissionalismo profundamente desgostoso com meia dúzia de "cartolas".

◆

3 O jornalista Araújo Neto encontrou na rua o técnico João Saldanha e lhe perguntou como vai o futebol. Saldanha respondeu que não lê as páginas esportivas, mas sabe que o futebol não vai bem:

— Como é que você sabe que não vai bem? perguntou o jornalista.

— Ah, é porque eu leio diàriamente as páginas funerárias, aquelas das cruzinhas, e não vejo nome de "cartola". E se êles ainda estão vivos é sinal de que o futebol não pode ir bem.

◆

4 O treinador Ondio Viera está impressionado com o defensivismo do atual futebol carioca.

◆

5 A direção do futebol argentino é tão desorientada quanto a nossa: perdida a Copa do Mundo, a AFA encostou Stábile e entregou a seleção a uma comissão técnica composta de três membros e, com êsse esquema, ganhou o campeonato sul-americano de Buenos Aires. Manteve a comissão para o sul-americano do Equador, mas como perdeu (campeão o Uruguai), dissolveu a comissão e ressuscitou o técnico absoluto (o mesmo Stábile) para o campeonato panamericano da Costa Rica. Ganhou, e agora Stábile está novamente firme na preparação do selecionado para a Copa do Mundo no Chile.

◆

6 Um dia, tocou o telefone para Almir na concentração do Vasco. A môça não quis se identificar, dizendo, apenas, que era "uma fã ardorosa".

Almir tapou o fone com a mão, e voltando-se para um grupo de colegas, perguntou:

— Algum de vocês conhece uma môça chamado **Ardorosa?**

◆

7 Um botafoguense foi estranhar, achando bobagem, que Garrincha tivesse chutado a bola fora de jôgo quando Pinheiro caiu na área, com distensão muscular. Explicação de Garrincha:

— Agora, ficou combinado aquilo.

◆

8 Pelé, incluído entre os maiores partidos do Brasil, acabou o namôro de quase um ano com a filha de um dos diretores do Santos F. C.

◆

9 Num programa de televisão, em São Paulo, a atriz Tônia Carrero comprometeu-se com uma telespectadora a lhe fornecer uma lista dos dez homens mais bonitos do Brasil:

— Para lhe dar uma idéia do meu gôsto — disse Tônia — posso antecipar que o primeiro da minha lista é o jogador Belini.

ARMANDO NOGUEIRA

Lua por 800

A direção do Flamengo colocou à venda o passe do jogador Lua por Cr$ 800 mil. Acredita-se que êle irá para o futebol baiano.

Cr$ 45 milhões por Garrincha

Notícias procedentes de São Paulo informaram que o presidente Vicente Mateus, do Coríntians, estaria dispôsto a oferecer ao Botafogo Cr$ 45 milhões pelo passe do ponteiro Garrincha, titular da seleção brasileira.

Os dirigentes do Botafogo recusaram-se a comentar esta notícia, alegando que não têm nenhuma comunicação oficial. "O jogador do Botafogo em que o Coríntians — declaram — está interessado é Paulinho, mas também não o vendemos por nenhum preço".

NOTÍCIA

Não vendem, mas dá boato

Botafogo salvou o futebol de Ponta-Porã

O prestígio do futebol, segundo, Egídio Landolfi, Paraguaio, ricou mais uma vez demonstrado com a pacificação entre o prefeito e os clubes de Ponta Porã, devido às exibições do time juvenil do Botafogo naquele território.

Antes da excursão dos botafoguenses o prefeito Pelufo estava com intenções de fechar quantos campos de futebol pudesse. Agora, já anunciou que irá construir um grande estádio municipal.

(Conclui na 7ª pág.)

Novo julgamento

AMANHÃ será levado a novo julgamento o porteiro Antônio João de Sousa que, em 5 de fevereiro último, foi condenado a 30 anos de reclusão como um dos culpados pela morte violenta da jovem Aída Cúri.

Embora isento, pelo Júri, de qualquer responsabilidade pelos crimes sexuais praticados contra a vítima o porteiro foi acusado de conivência no homicídio não se sabendo bem por que, de vez que, segundo o apurado, o crime de morte tivera como motivo ocultar as infrações classificadas como tentativa de estupro e atentado violento ao pudor que êle, em absoluto, não praticara. Assim João Antônio ajudara a matar Aída Cúri por simples camaradagem com os demais culpados.

O julgamento de amanhã está sendo esperado com certo interêsse principalmente porque nêle deverá funcionar, como órgão do Ministério Público, o mesmo que atuou no 2.º julgamento de Ronaldo Guilherme de Sousa Castro e que, pela sua flagrante inabilidade, propiciou ser o acusado absolvido por 6 a 1, quase unânimemente, quando, um mês antes, fôra condenado por 4 a 3.

Se o promotor-substituto utilizar os mesmos recursos da vez anterior, isto é, insultar defensores do réu, desmoralizar testemunhas, difamar jornalistas, torcer os fatos, alterar a verdade, cansar os jurados com argumentos sem nexo, ferir suscetibilidades é quase certa a absolvição do ex-porteiro do edifício Rio Nobre.

Neste caso a responsabilidade caberá, exclusivamente, à acusação que, por mais incrível que pareça, no julgamento de 5 de fevereiro último, nenhuma referência fêz, durante as três horas de sua explanação, ao porteiro deixando-o à margem de qualquer participação no evento. Durante os debates travados no referido julgamento, quer para o Ministério Público, quer para o auxiliar de acusação, em tôda a trágica ocorrência sòmente havia um culpado e êste era Ronaldo Guilherme de Sousa Castro.

Depois que se teve conhecimento que o criador da nova «bossa» ou o «maurilismo» tinha sido reprovado, em prova de direito criminal, no concurso a que se submetera para juiz substituto, examinado que foi pelo professor e ministro Ari Franco, mais aumentou o interêsse pelo julgamento de amanhã quando se espera a confirmação daquele resultado em prova oficial de matéria criminal.

Mais algumas horas e teremos um amontoado de sandices para gôzo dos que apreciam o pitoresco e se alegram com a ignorância dos outros.

Tumbaíba

AUTÓPSIA AUMENTOU O MISTÉRIO EM TÔRNO DA MORTE DA SENHORA

Liberou mercadorias com certidão falsa

Com a revelação feita ao chefe de Polícia pelo juiz Jorge Salomão, da 1ª Vara da Fazenda, de que mercadorias retidas no Cais do Pôrto, por falta de documentação legal, estavam dali sendo retiradas através de certidões de mandados de segurança, daquele juízo, falsificadas pelo advogado Leopoldo Geraldo Diniz Martins em favor da firma "Alkor S.A.", diligências sigilosas estão sendo encetadas pela DPT, havendo sérias acusações contra Golbert Demaria Boiteux, ex-diretor da Administração do Cais do Pôrto do Rio de Janeiro.

O guarda-mor Murilo de Noronha, que colabora com os policiais no levantamento da denúncia, estêve na tarde de ontem em conferência com o delegado Caetano Maiolino, da DPT, que fêz a apreensão das mercadorias relacionadas na certidão falsificada, cujo montante sobe a quase Cr$ 50 milhões. Para acompanhar os trabalhos policiais foi designado o promotor Maurílio Bruno, face a uma solicitação do juiz Alcino Pinto Falcão, que avocou o processo à 24ª Vara Criminal.

DENUNCIA AO CHEFE DE POLÍCIA

Em fevereiro último, tendo sido convidado pelo advogado Leopoldo Geraldo Diniz Martins para participar da falsificação de certidões de mandados de segurança, o escrevente Ibraim Vadir Kouri, da 4a. Vara de Fazenda, resolveu comunicar o caso ao seu chefe, que se comunicou com o escrivão da 1a. Vara de Fazenda Pública, colocando-o a par dos acontecimentos. Levado o fato ao conhecimento do Serviço Jurídico da Administração do Cais do Pôrto do Rio de Janeiro, foi então tirada uma fotocópia da certidão de uma mandado de segurança expedido por aquêle Juízo e, na qual, o juiz Jorge Salmoão comunicava à Alfândega sua decisão de liberar determinadas mercadorias importadas em nome da firma "Alkor S. A." e ali retidas; face a um mandado de segurança impetrado pelo advogado Leopoldo Geraldo Diniz Martins. Parte da mercadoria já havia sido retirada por seus supostos donos, sem que, como foi constatado, a certidão tivesse antes passado pelo Serviço Jurídico da Administração do Cais do Pôrto.

Feita a fotocópia, foi a certidão remetida ao juiz Jorge Salomão, que constatou ser a mesma realmente falsa, além das assinaturas do escrivão e escreventes da 1a. Vara de Fazenda, cujas firmas chegaram a ser reconhecidas pelo titular do 9.º Ofício de Notas, como autênticas. De posse de inúmeros detalhes, o juiz Jorge Salomão remeteu, um ofício, a fotocópia da certidão falsificada para o chefe de Polícia, coronel Jacques Júnior, solicitando dêste a abertura de um inquérito policial, em caráter sigiloso.

ENCARREGADA A D.P.T.

Imediatamente, o chefe do D. F. S. P. remeteu a denúncia ao sr. Eugênio Lapagesse, diretor da Divisão de Polícia Técnica, pedindo a êste que mandasse investigar a mesma, de conformidade com os documentos enviados pelo juiz Jorge Salomão. Para encetar as investigações, foram então indicados o comissário Inocêncio Vasconcelos e o delegado Caetano Maiolino.

Posteriormente, constatou a D.P.T. que as autoridades retiradas se encontravam em um depósito na Rua Silva Xavier, 22, enquanto que sua outra parte continuava ainda no Cais do Pôrto. Enquanto isso, numa diligência feita no escritório do advogado Leopoldo Geraldo, na Rua Rodrigo Silva, fizeram a apreensão da máquina com a qual o causídico falsificava as certidões.

Visto ter sido comprovada a falsificação das assinaturas dos escreventes da 1a. Vara de Fazenda, êstes entraram com uma queixa-crime contra o advogado Leopoldo Geraldo, que foi distribuída à 24a. Vara Criminal. Ciente do inquérito policial, o juiz Alcino Pinto Falcão avocou então o processo ao seu Juízo, apenas numa medida "preventiva", e ao mesmo tempo solicitou a designação de um promotor para acompanhar as investigações policiais.

ACUSADO

Continuando nos trabalhos policiais, a DPT constatou que a certidão falsa do advogado não passou pelo Serviço Jurídico da Administração do Cais, porque o então oficial de gabinete do administrador, João Machado Ferreira, fêz um despacho dispensando das armazenagens as mercadorias em nome da "Alkor S. A.", e liberando-as depois.

João Machado afirmou que fêz tal serviço por ter recebido ordens expressas do sr. Colbert Demaria Boiteux, então administrador do Cais do Rio de Janeiro. Este, interrogado pela Polícia, negou o que lhe era atribuído e afirmou que seu ex-subordinado estava mentindo. Deverá a Polícia fazer uma acareação entre os dois.

APREENDIDA

As mercadorias que chegaram a ser retiradas 18 chassis de automóveis foram apreendidas, anteontem pelo delegado Caetano Maiolino, em um depósito na Rua Silva Xavier, 22, da firma "Dunlop S. A.", que as teria adquirido da "Alkor S. A.". Os blocos dos motores dos citados veículos foram apreendidos no armazém do Cais do Pôrto.

ADVOGADO DEPORÁ

Prosseguirão as investigações, devendo ser localizado e ouvido o advogado acusado, além de seu colega, João Gabriel Quinderé, procurador da "Alkor S. A.", que afirmou nada ter sua firma com a falsificação da certidão feita por Leopoldo Geraldo.

Por outro lado, o juiz Pinto Falcão mandou oficiar à Ordem dos Advogados do Brasil solicitando a nomeação de um advogado para, junto com o promotor designado, acompanhar o inquérito policial.

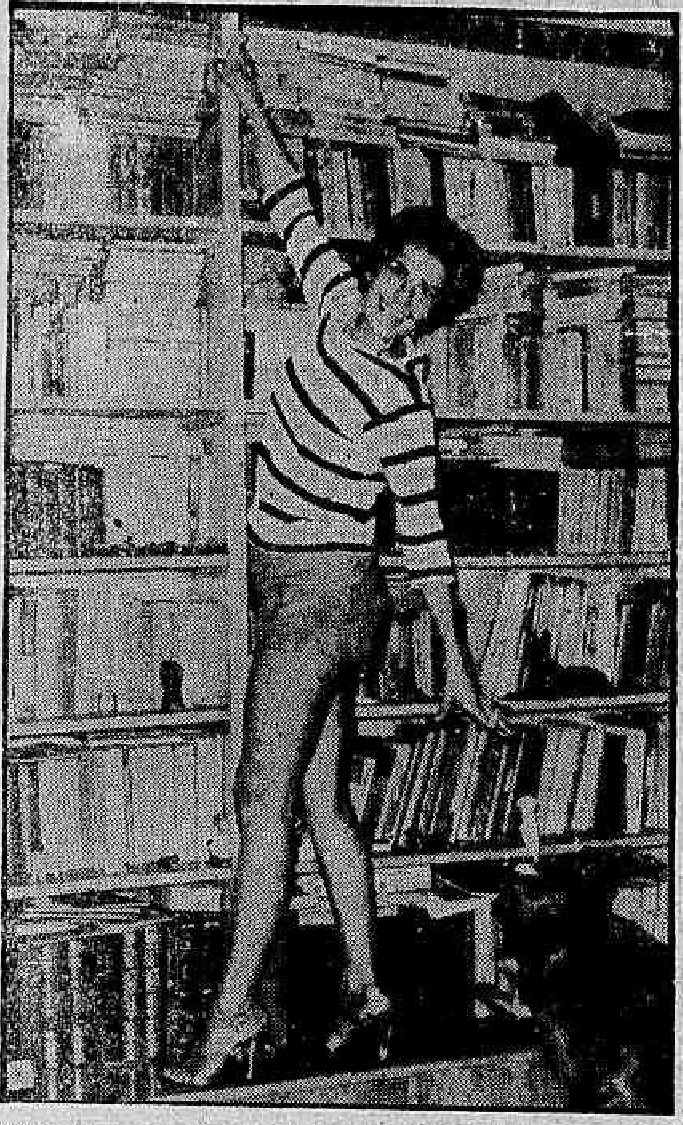

Teresinha, que embora de natureza boêmia era bastante dedicada aos estudos, aparece nesta foto arrumando sua biblioteca, sob as vistas de "Mimosa", a única testemunha de sua morte

Legista não encontrou a real "causa-mortis"

Fazendo a autópsia no cadáver de Teresinha de Oliveira Sachini (encontrada morta num guarda-roupa, em seu apartamento, n.º 11, do prédio 330 da Avenida Copacabana), o médico-legista Nelson Caparelí chegou à conclusão, ontem à tarde, de que a morte não se dera por estrangulamento ou por asfixia, conforme dissera a perícia. O legista, que fêz o exame no Instituto Médico-Legal, não pôde afirmar qual a verdadeira "causa-mortis".

Enquanto isso, policiais do 2.º DP interrogaram, naquela delegacia, a jovem Encida Nogueira, ex-amante de Altamirando Bastos Nunes Pereira, apontado, até agora, como o autor da morte da bela milionária Teresinha; a môça fêz sérias acusações contra o suspeito. Por outro lado, o detective Jacó, da DPT, realiza um levantamento completo do caso.

ÚNICA TESTEMUNHA

O médico-legista Caparelí não encontrou no corpo da vítima nenhum sinal de violência, externa ou internamente. As vísceras, devido ao seu adiantado estado de decomposição, não puderam ser recolhidas para exames histopatológicos.

Com isso, aumentou o mistério que cerca a morte da mulher, encontrada seminua no guarda-roupa. A única testemunha parece ter sido a cadela "Mimosa", pertencente à vítima e que, após a morte de Teresinha, foi entregue a uma vizinha, a sra. Miriam Martins Pereira, moradora no apartamento 21. O animal, no entanto, jamais poderá falar — mas a Polícia espera valer-se de seus serviços: se "Mimosa", frente à frente com Altamirando ou outro suspeito, agredi-lo, então estará descoberto o criminoso.

DILIGÊNCIAS DA D.P.T.

Na tarde de ontem, prosseguindo nas investigações, os detectives Jacó e Peixoto, da Divisão de Polícia Técnica, fizeram o levantamento da vida pregressa do principal acusado, Altamirando, que já estêve na penitenciária, sob n.º 542.622, por crime de estelionato.

Posteriormente a Polícia localizou na Rua Belfort Roxo, a jovem Enejda Nogueira, ex-amatne de Altamirando, ficando apurado que êle, no domingo pela manhã, entregou-lhe uma carta, escrita no dia 30 último, dizendo-lhe e a seu irmão Sérgio que se mataria por estar decepcionado com seus frequentes insucessos na vida. Antes de terminar a carta, porém, afirmava que possuía planos novos.

Apuraram ainda os policiais da D.P.T. que Altamirando, na segunda-feira, mandou um telegrama de São Paulo, além de ter telefonado daquela capital, dizendo a Encida que procurasse o advogado Emílio Romano, seu amigo, pois necessitava muito vê-lo.

OUTRO SUSPEITO

O conhecido de Teresinha, Mário Dalmaço, que estêve pela manhã no seu apartamento é, para a Polícia, o segundo suspeito do homicídio, embora existam poucos indícios contra êle.

Face à vida que a vítima levava, as autoridades admitem ainda a possibilidade de um terceiro homem, no caso. Êste teria agido certo de que não seria descoberto, pois eram numerosos os amantes da jovem.

Sôbre a versão de que Teresinha fôra roubada em Cr$ 18 mil e em jóias, as autoridades nada disseram, pois não têm provas, embora Dalmaço afirme ter entregue o dinheiro à sua sócia na sexta-feira da semana passada. Assim sendo não está caracterizado o ato de latrocínio, como foi noticiado.

ÚLTIMA VEZ

Por outro lado, as autoridades estão procurando localizar a empregada Maria Isabel, que, ao fazer a limpeza do apartamento na segunda e na têrça-feira, não deu pela ausência de sua patroa. Lamentam também as autoridades que, ao proceder à arrumação do apartamento, a doméstica tenha, involuntàriametne, desmanchado o local do crime, não se podendo assim afirmar se houve ou não briga entre a vítima e seu possível assassino. O certo, porém, é que Teresinha foi vista, pela última vez, às 11 horas de domingo, quando conversou com o porteiro do edifício onde morava. Desde às 12 horas daquele mesmo dia, nenhum movimento foi percebido em seu apartamento, o que foi considerado estranho, por ter sido apurado que, quando em casa, mantinha a televisão ligada em alto volume.

VISTORIA

Supondo encontrar-se Altamirando em São Paulo, a Polícia carioca passou um rádio à sua congênere paulista solicitando sua detenção. Sua apresentação, todavia, está sendo aguardada pelas autoridades encarregadas das diligências. Acreditam que hoje, acompanhado do advogado Emílio Romano, o principal suspeito deva apresentar-se.

Ontem, durante todo o dia, as autoridades do 2.º Distrito Policial estiveram vistoriando o apartamento de Teresinha, à procura de uma pista capaz de levá-las à elucidação do crime. Apenas o detective Jacó encontrou um lençol e uma blusa da vítima, ambos manchados de sangue e jogados numa cesta. Como Teresinha não estava ferida, supõe-se que o sangue seja do suposto assassino.

DEPÔS A EX-AMANTE

Ao delegado Hermes Machado, Enejda afirmou ontem que, domingo passado, Altamirando a levara para um sítio em Jacarépaguá, onde sacou de uma arma, disposto a matá-la, a sua tia e a Teresinha, após o que se mataria. No entanto, Encida conseguiu dissuadi-lo, voltando todos para Copacabana. Alegou, ainda, que estava disposta a dar-lhe o dinheiro de que necessitava para pagar as suas dívidas, inclusive jóias. Terminou dizendo que à meia-noite de domingo, Altamirando foi visto, bastante embriagado, rondando seu edifício. Os policiais da D.P.T. apuraram que naquela noite, o suspeito realmente estivera no edifício dela, mas para mandar dizer-lhe, por um porteiro, que iria para São Paulo.

HORA DO CRIME

O comissário Paulo Ciane e os detectives Armando, Aluísio e Roberto, do 2.º Distrito Policial, acreditam que Teresinha tenha sido morta entre 23,30 horas e meia-noite do domingo.

Ao encerrarmos hoje os nossos trabalhos, o detective Jacó, da D.P.T., baseado na decisão do médico-legista, realizava novas diligências para localizar Altamirando, que êle acredita já esteja nesta capital.

Detido o marginal que tentou matar o policial

Foi capturado em Irajá, na madrugada de ontem pelas autoridades do 24.º Distrito Policial, o perigoso marginal Hilton da Luz, de 22 anos, bombeiro hidráulico, morador na Rua Eiman, 215, no Irajá, vulgo "Moleque 28", que, na noite anterior, tentou matar o detective Ernani Pires Vidal, de 51 anos, chefe da 3ª Subseção de Vigilância, casado, morador na Rua da Capela, 402, apto. 202, na Piedade.

O marginal reagiu à bala, na ocasião da sua prisão, sendo capturado levemente ferido. Em seu depoimento à tarde, depois de medicado, alegou ter feito o disparo contra o detective julgando tratar-se de um assaltante. Só quando fugia é que soube ter ferido o policial, pois um colega o advertiu, dizendo que "não devia ter feito isto com o detective Ernani".

SUSPEITOS PRESOS

Foram prêsos, como suspeitos, para averiguações, além de "Moleque 28", a sua amante, Léa Martins, os maconheiros Delson Custódio de Lima, de 18 anos, morador à Rua Barão do Cerro Largo, s.n., no Irajá, e Válter Ferreira de Castro, de 22 anos, morador em Acari. A "blitz" foi chefiada pelo delegado Luís Noronha, do 24.º Distrito, no Irajá, onde encontrou os marginais em plena contravenção.

DETECTIVE FERIDO

O detective Ernâni Pires Vidal deverá ser removido ainda hoje do Hospital Carlos Chagas para a enfermaria Felinto Muller. Dirigia na noite de anteontem, uma das turmas de policiais que realizava a "blitz", quando deparou com cinco marginais. Deu-lhes voz de prisão, o que motivou uma correria geral. Um dos marginais, no entanto, foi capturado, quando surgiu Hilton com uma pistola FN de calibre 7,65, ordenando que soltasse o "seu amigo". Não sendo atendido, alvejou o policial, fugindo em seguida.

DEPOIMENTO

Depondo para as autoridades do 24.º Distrito Policial, o "Moleque 28" confessou ser o autor do disparo que atingiu o detective Ernâni, mas ressaltou que não sabia tratar-se do policial. Não sendo atendido pelo "desconhecido", ao ver que seu amigo estava sendo preso, resolveu disparar. O marginal e seus amigos continuam presos, não tendo sido ainda cessadas as averiguações policiais em tôrno da "blitz" de Irajá.

MENINO TOMOU CACHAÇA E MORREU NO HMC

Faleceu às 9,30 horas da manhã de ontem, o menor José Carlos, de 13 anos, filho de Brandina Jesús do Nascimento, residente à estrada das Furnas, 1.467, por ter ingerido fortes doses de cachaça, escondido de sua mãe.

Assassinado o ex-cabo durante uma discussão

Com um tiro de revólver, um desconhecido matou ontem à noite o ex-cabo do Exército, Nelson Veríssimo Pereira (24 anos), Ana Neri, após uma discussão junto às duas bicas onde se abastecem de água os moradores de Mangueira e em cujo morro residia a vítima.

As autoridades policiais do 19.º Distrtio acreditam que o homicídio tenha sido praticado por vingança, pois, anteriormente, o ex-cabo fôra vítima de um atentado a bala, sendo o autor da agressão um sargento também do Exército, ainda não identificado. A agressão verificou-se em Olinda, no Estado do Rio, por causa de uma mulher.

DEPOIMENTOS

Diversos depoimentos já foram tomados na Divisão de Polícia Técnica. Entre outros está o da própria mãe da vítima, que disse ter o seu filho procurado emprego ao deixar o Exército, embora seus amigos fôssem da pior espécie. Esclareceu ainda d. Maria José de Oliveira que mais tarde foi tal «a modificação de meu filho que passei a desconhecê-lo. Chegou a ponto de querer matar-me, na nossa casa da rua São Sebastião, 262, na Mangueira». Foram ouvidos também o motorista Orlando Silva, residente em Mangueira e Vicentina Dias Sobrinho.

O CRIME

A bala que vitimou Nelson Pereira entrou na nuca e saiu pela bôca. As autoridades do 19.º DP. estiveram no local, fazendo o levantamento da ocorrência.

O perito murilo colheu farto material, com o qual poderá formular uma pista para que seja identificado o criminoso. Ficaram encarregados de encontrar a pista do matador o ex-cabo, os investigadores Hélio Santos, Édio, Barute e Cruz, todos do DPT.

FERIU ACIDENTALMENTE A DOMÉSTICA

Deverá apresentar-se hoje, à Divisão de Polícia Técnica, o trabalhador do cais do Pôrto, Hortêncio Pacheco, que, na tarde de ontem, em frente ao armazém 16, quando examinava uma pistola calibre 6,35, feriu acidentalmente Maria da Guia (40 anos doméstica) que passava pelo local.

A vítima, com ferimento transfixiante na perna esquerda, foi transportada para o Hospital Sousa Aguiar, sendo o fato registrado pelas autoridades policiais do 9º Distrito.

TENTOU O SUICÍDIO

Válter Oliveira, de 19 anos, funcionário da Companhia Telefônica Brasileira, morador à Rua Afonso Albuquerque, em Inhaúma, tentou suicidar-se ingerindo um barbitúrico na Estrada Velha da Pavuna, 1.320, onde reside sua noiva, Deisa da Silva, à qual entregara uma carta, antes. Socorrido prontamente, foi internado no Hospital Getúlio Vargas em estado comatoso. O fato foi registrado pelas autoridades do 23º Distrito Policial.

Teatros e Boîtes
Programa para sua Noite

AVISO

O ELENCO DE

SOCIETY EM BABY-DOLL

pede desculpas pela 3.ª transferência de teatro com a mesma peça. Que se há de fazer? São as imposições do êxito...

SUCESSO NO MESBLA! SUCESSO NO S. JORGE!
E AGORA NO DULCINA!
"SOCIETY EM BABY DOLL"
DE HENRIQUE PONGETTI
no TEATRO DULCINA
HOJE VESP. DAS MOÇAS AS 16 HORAS A PREÇOS REDUZIDOS — A NOITE AS 21 HS — RESERVAS: 32-5817
Bilhetes à venda

Bar Cangaceiro
APRESENTA
O FAMOSO TRIO
TITO MADI
RIBAMAR
MIRIAM ROY
SERVIÇO DE RESTAURANTE
DESDE AS 17 HORAS
RUA FERNANDO MENDES, 25

Semana Santa
TEATRO REPÚBLICA
A FAMOSA PEÇA SACRA DE EDUARDO DE CASTRO VIANA
DO PE DRAO
A FÔRÇA
com OS NACIONALISTAS
DAISY LUCIDI, DOMÍCIO COSTA, ROBERTO FAISSAL, NORMA GERALDY, MAFRA FILHO, BELMIRO, MARIA CARMEN, CASTRO VIANA
ESTRÉIA SÁBADO, DIA 9 — AS 21 HORAS

TEATRO RECREIO
HOJE, AS 16, AS 20 E 22 HORAS
VICENTE CELESTINO — YARA SALES
e sua companhia na linda peça
"O FILHO DE DEUS"
ORIGINAL DE GILDA DE ABREU
A figura de «Jesus» será interpretada por Vicente Celestino
PREÇOS POPULARES — Sessões às 20 e 22 horas — Vesperais às quintas, sábados e domingos às 16 horas
BILHETES A VENDA — CENSURA LIVRE

fred's
RESERVAS Tel. 57-9789
ary barroso
APRESENTA O GRANDE SHOW MUSICAL
OS QUINDINS DE YAYÁ
Meira Guimarães — Direção: SILVA FERREIRA
COM CARMINHA MASCARENHAS
ANILZA LEONI — ROBERTO LUNA
JORGE LOREDO (Zé Bonitinho)
TRIO NAGÔ — GINA LEFEU
e JOÃOZINHO DA GOMEA
Com Seu CANDOMBLE
FIGURINOS DE CATTANI
Ainda no 1.º show: JORGE VEIGA e PEDRO GAMARRA Y Sus MORENITOS
ABERTO DIARIAMENTE INCLUSIVE AOS DOMINGOS

UM BOM PROGRAMA PARA A SUA NOITE
JIRAU
SOB NOVA DIREÇÃO DE DECIO NASSUR
JIRAU — nome tradicional das noites de Copacabana
JIRAU — das grandes atrações: TITO SANTOS
JIRAU — WILSON OURO e seu conj. com LENA LANARI
JIRAU — do famoso e gostoso picadinho
PISTA DE DANÇA — AR REFRIGERADO — TELEFONE: 57-3738 — RUA RODOLFO DANTAS, 91-A

BAR-BOITE
"LITTLE CLUB"
APRESENTA DIARIAMENTE:
BOLAS SETE
NORMA SUELY
JAMBEIRO
MARLENE
No piano: RAUL MASCARENHAS
E MAIS — E MAIS — E MAIS...
RUA DUVIVIER, 37 — Tel.: 57-69-84

DEFINITIVAMENTE SÓ ATÉ O DIA 11
ÚLTIMOS DIAS DO
GRANDE CIRCO DE MOSCOU
No MARACANÃZINHO
DIARIAMENTE AS 20,45 HORAS
Sábado Vesperal às 16,30 e a noite às 20,45 horas — Domingo: Matinal às 10 horas, Vesperal às 16,30 e a noite às 20,45 horas. — 2.ª-FEIRA — DESPEDIDA DO RIO: Espetáculo noturno as 20,45 horas

PIGALLE NIGHT CLUB
AV. ATLANTICA, 4.206 — RESERVAS: 47-2438
DE PAULA apresenta o "show" revista
"LES FEMMES JOLIES"
com os artistas internacionais:
DENISE DUPRÉ — FREDERICO REDONDO e ALEX (do Colon de Buenos Aires) e 10 «show-girls» e ainda
STRIP-TEASE em TERCEIRA DIMENSÃO
AMBIENTE LUXUOSO — AR REFRIGERADO

PLAZA BOITE RESTAURANTE
AVENIDA PRADO JUNIOR, 258 — COPACABANA
Apresenta hoje e tôdas as noites a sensacional atração de HAROLDO COSTA
"BOSSAS DA VELHACAP"
com a participação artística de RIVA, KETTER, WELLINGTON BOTELHO, CLAUDIA MORENA, GASOLINA, modelos, bailarinos, bailarinas — Figurinos de Carmem Marinho — Coreografia de Mary Marinho. Reservas de mesas pelo telefone: 57-1870 — No outro lado: HI-FI BAR E RESTAURANTE

CIRCO MÁGICO TIHANYI

PELA 1ª VEZ NO BRASIL UM CIRCO HÚNGARO!
Com atrações inéditas para Sul-América! Acrobatas! Girls! Malabaristas! E os famosos Palhaços Belgas "La Lisson" e "Nani Brasso"! Notáveis atrações do Moulin Rouge de Paris!
BUDAPEST... BERLIM... VIENA... PARIS... LONDRES... E AGORA NO BRASIL O FAMOSO
CIRCO MÁGICO TIHANYI
ESTRÉIA AMANHÃ, AS 21 HORAS

CONCLUSÕES DA 1a. PÁGINA

UDN: secretário...

te que o acôrdo seria realizado no âmbito estadual, mas sem prejuízo dos compromissos assumidos perante o seu partido no plano da sucessão presidencial. O citado acôrdo unirá a dissidência udenista com o PTB, PSP e PTN, além do PSD.

Enquanto isso, o sr. Romildo Gurgel, representando a dissidência do PSD potiguar, contrária à orientação do sr. Teodorico Bezerra, compareceu à redação do DC para informar que veio ao Rio pleitear do Diretório Nacional que torne aberta a questão sucessória governamental no Rio Grande do Norte, porquanto ali os dois candidatos pertencem aos quadros da UDN.

O sr. Romildo Gurgel, atual secretário de Educação do govêrno do sr. Dinarte Mariz, credenciado pela dissidência do PSD potiguar já manteve contactos no Rio com o marechal Teixeira Lott, sr. João Goulart, ministro Armando Falcão e Amaral Peixoto, a fim de procurar resolver os problemas do partido na sucessão daquele Estado com o encontro de uma fórmula que preserve a sua unidade em relação à candidatura pessedista à presidência da República, resguardando-o para o futuro de um total esfacelamento.

— «Somos fiéis a Lott e a Jango e, por isso, não podemos concordar com as restruturações dos diretórios municipais entregues a elementos da dissidência, pelo simples fato de que não concordamos com a candidatura udenista do sr. Aluízio Alves» — declarou o sr. Romildo.

— «Em ao Rio — prosseguiu — expor as razões da dissidência e pleitear uma solução que favoreça as candidaturas do marechal Teixeira Lott e do sr. João Goulart — afirmou. Pelos Estatutos do PSD, o interêsse partidário em tôrno da eleição presidencial sobrepuja o interêsse local. O PSD, tendo em vista êsse dispositivo estatutário, recebeu apêlo do sr. Armando Falcão para indicar um candidato partidário. Esse candidato foi escolhido (sr. Teodorico Bezerra), mas, posteriormente houve uma reação muito forte que determinou a sua retirada do páreo. Que fêz o sr. Teodorico? Em lugar de procurar outra solução partidária, pois tínhamos nomes como José Freire, Ubaldo Bezerra, Diocleciano Duarte, entre tantos outros, decidiu o presidente do partido simplesmente aderir ao deputado Aluízio Alves. Como se trata de um candidato estranho às nossas fileiras pleiteamos que o Diretório Nacional não acolha a indicação da candidatura Aluízio Alves e determine que a questão fique aberta».

A dissidência pessedista apóia a candidatura do deputado Djalma Marinho.

ALUISIO COM LOTT E JANGO

NATAL, 6 (Tsp-DC) — Nos meios políticos desta capital é tido como certo que o deputado Aluízio Alves foi ao Rio de Janeiro ultimar os entendimentos com o sr. Armando Falcão, para ingressar no Partido Social Democrático (sic), pelo qual se candidatará ao govêrno do Estado. O sr. Aluízio Alves apoiaria no Estado a chapa situacionista como preço da adesão do PSD à sua candidatura, irocando o sr. Aluízio Quadros e seu companheiro Leandro Maciel pela dupla marechal Teixeira Lott e João Goulart. Ao mesmo tempo, o diretório udenista, de Santana do Matos, que segue a orientação do deputado Aluízio Alves, telegrafou ao marechal Teixeira Lott hipotecando solidariedade à sua candidatura à presidência da República. Diz-se também, que o deputado udenista é candidato a governador do Estado, antes de viajar para o Rio de Janeiro reuniu-se com novos membros da Comissão Executiva do PSD, com os quais acertou seu ingresso nesse partido.

Polícia...

foi obrigado a refugiar-se no protetorado inglês de Swaziland, para não ser detido pelas autoridades. Mas, a despeito de tudo, parece que a situação se encaminha para a normalidade com o regresso dos trabalhadores africanos a seus postos, protegidos por destacamentos policiais.

IDENTIDADE

O govêrno da União Sul-Africana anunciou, esta noite, que reimplantará a vigência da lei que obriga os africanos a conduzirem sempre cartões de identidade. Observadores políticos acreditam que a medida poderá provocar novos atos de violência. «A Polícia poderá, de agora em diante, disse o ministro da Justiça, sr. F. C. Erasmus, exigir o cartão». Acrescentou que, como resultado dos incidentes e intimidações, é grande o número de africanos que não os possui. Alguns africanos queimaram seus cartões depois que o govêrno anunciou a suspensão da referida lei.

CALMA

Um dia de feriado restabeleceu a calma, hoje, na União Sul-Africana, mergulhada em um torvelinho de violência raciais há 17 dias. Tudo, entretanto, parece indicar que a trégua será rápida. Sendo hoje dia de festa por motivo da passagem do 308.º aniversário do primeiro desembarque do branco na África do Sul a greve não foi sentida, já que não houve trabalho. A Polícia, entretanto, anunciou que amanhã enviará novamente fôrças aos bairros negros a fim de «proteger os africanos que queiram voltar ao trabalho». Intervenções semelhantes do Exército e da Polícia, nos últimos dias, provocaram as violências, de que resultaram mortos e feridos.

PERIGO

Enquanto em Londres o primeiro ministro MacMillan dizia lamentar os acontecimentos, dirigentes do Congresso Pan-Americanista, a organização que ordenou a greve por tempo indefinido dos africanos, advertiram, esta noite, que os sentimentos contra os brancos chegaram a uma ponto perigoso em Nyanga, cercada há vários dias por tropas do Exército e da Polícia. Afirmaram que outra intervenção violenta das autoridades poderia provocar gravíssimos incidentes.

Enchentes...

Campos, e 2 mil quilos de socorros diversos para Majorlândia. Dois aviões decolaram de Natal para cumprir missões em Açu, tendo sido transportados, também, para Petrolina e Salgueiro, cêrca de dez toneladas de víveres, em quatro aviões.

INUNDAÇÕES EM ALAGOAS

MACEIÓ, 6 (Tsp.-DC) — Informações procedentes de Penedo dizem que a tôrre da Companhia Hidrelétrica do S. Francisco, que trazia energia elétrica para aquela cidade, e que ruiu com a violência da inundação, ainda não foi reconstruída, procurando agora os engenheiros uma solução de emergência. A cidade está sem energia há dois dias, e, consequentemente, sem luz e com tôda a indústria paralisada.

A população da capital continua na operação "SOS-Alagoas", contribuindo, cada um, com o que pode, a fim de amenizar a aflitiva situação dos habitantes ribeirinhos.

RECRUDESCEM INUNDAÇÕES

Os rios Ipanema, São Francisco, Coruripe, Mundaú e Paraíba continuam recebendo grande volume d'água, fazendo aumentar os prejuízos em vasta área do território alagoano. O vilarejo de Porteira, no São Francisco, foi riscado do mapa, enquanto as 450 famílias ali residentes, estão aloja-

das em barracas de lona, cedidas pelo Exército.

CORES TRÁGICAS

O relato recebido ontem pelo governador Muniz Falcão, de um rádio-amador, dá côres trágicas às inundações provocadas pelo Rio Ipanema, em Santana do Ipanema. Dezenas de casas já foram destruídas, estando a Patrulha Rural de Saúde, as equipes médicas do socorro urgente, atuando em diversos setores para evitar casos de tifo e varíola.

Em Piranhas, o comércio está inundado, tendo cercado as portas; em Pôrto Real do Colégio a parte baixa da cidade se transformou num canal pluvial, onde os detritos trazidos pela correnteza se misturam a restos de utensílios domésticos deixados pelas famílias em retirada; a aldeia dos índios Cariris foi totalmente arrasada; a Estrada entre Pão de Açúcar e Olho Dágua das Flôres está totalmente interrompida; na zona inundada, as igrejas que, de modo geral, ficam em elevação, abrigam velhos, mulheres e crianças que ficaram sem teto.

EM SERGIPE

ARACAJU, 6 (Especial para o DC) — Acompanhado de comitiva e de uma comissão de senhoras da União Sergipana de Assistência, o governador Luís Garcia estêve na zona do São Francisco, distribuindo gêneros alimentícios, medicamentos e roupas para as populações flageladas. A nova e violenta ascensão das águas do Rio São Francisco inundou completamente Propriá, Guararu, Neópolis, Ilha das Flôres e Brejo Grande. Outros rios, como o Jabeberi, também estão levando de roldão rodovias, pontes e outras obras, estando o govêrno estadual despendendo do mais de Cr$ 1 milhão, semanalmente, nos serviços de assistência.

Foi realizada, em Fortaleza, uma reunião dos representantes dos órgãos federais e estaduais, a fim de coordenar a ação imediata de recuperação das zonas rurais do Vale do Jaguaribe, e já estão sendo adquiridos os materiais necessários, de modo a aproveitar o restante da estação chuvosa.

DESTRUIÇÕES NO PIAUÍ

Ainda de conformidade com o comunicado, foi estabelecida uma base de helicópteros em Picos, no Piauí, estando sendo iniciado o trabalho de recuperação das estradas daquele Estado, nos locais onde isso é possível. Abaixo de Teresina, foram constatadas muitas destruições, bem como localidades e grupos ilhados.

MARANHÃO

Informa, ainda, que em Pedreiras (Maranhão), às margens do Rio Mearim, há cêrca de cinco mil pessoas desabrigadas, tendo sido encaminhado para lá um destacamento da guarnição de São Luís. As águas continuam crescendo, e foram constatadas inundações, ainda, em Pixuna, Esperantinópolis e Bacabal. As populações da margem esquerda do Parnaíba foram incluídas na assistência prestada ao Piauí.

MEDIDAS

Foi caracterizada pelas autoridades competentes a necessidade de ampliar a assistência a Pernambuco, sobretudo a Petrolina e Recife. Também foi ampliada a rêde aérea de socorro, delegando-se as providências de atendimento ao Estado do Maranhão ao general Damasceno Portugal, que já tem a seu cargo os Estados do Piauí e do Ceará. Para atender à situação de Pernambuco, foi delegado o general Pope de Figueiredo, comandante da 7.ª Região Militar.

DECRETO PRESIDENCIAL

O presidente da República assinou decreto dando nova redação ao diploma anterior que criou a Comissão de Tombamento dos Danos Causados à Propriedade Privada pelas Inundações no Vale do Jaguaribe. A comissão ficará assim constituída: presidente, sr. Celso Furtado; sr. Luís Poli, representando o Ministério da Guerra; sr. Dídimo Castelo Branco, pelo Ministério da Fazenda; sr. Manoel Pacheco de Carvalho, pelo Ministério da Viação; sr. Joaquim Eduardo de Alencar, pelo Ministério da Saúde; coronel Ovídio Gomes Pinto, pelo Ministério da Aeronáutica; engenheiro-agrônomo José Wagner Pereira, pelo Ministério da Agricultura; e engenheiro José Clóvis Mota Alencar, pelo IBGE.

SOLIDARIEDADE ARGENTINA

BUENOS AIRES, 6 (FP-DC) — Em comunicação enviada ao presidente Juscelino Kubitschek, o govêrno argentino expressou sua solidariedade e a de seu povo, por motivo das recentes inundações que afligiram o Brasil.

Além disso, por intermédio do embaixador argentino no Rio de Janeiro, sr. César Barros Hurtado, fêz o govêrno argentino chegar às autoridades brasileiras um oferecimento de víveres, medicamento e outros elementos de ajuda.

Lacerda...

— "Ao que saiba, todos êles tiveram processo regular".

Observou que segundo estava informado, todos os fuzilados tinham cometido crimes horrendos.

Quem pagou sua viagem a Cuba? — perguntou um repórter.

— "Eu não fui" — respondeu o sr. Jânio Quadros. E mais não disse sôbre o assunto.

Considerou ainda o sr. Jânio que o govêrno de Cuba não é comunista, nem paracomunista, e sim democrático.

Novos ministros...

tro Fernando Nóbrega acompanhou o sr. Meneghetti até à porta principal do Ministério, juntamente com funcionários e amigos do ex-titular.

OPERÁRIOS QUEREM OPINAR

O Conselho Sindical dos Trabalhadores no Estado de São Paulo, em reunião extraordinária, ontem realizada, decidiu agradecer ao presidente da República pelo fato de haver resolvido nomear um paulista para a Pasta do Trabalho e solicitar que antes da nomeação sejam os líderes sindicais paulistas consultados sôbre o nome a ser escolhido.

Afirmam os dirigentes sindicais que o Conselho Sindical dos Trabalhadores do Estado de São Paulo congrega 380 entidades classistas e, portanto, seria mais interessante que o novo ministro do Trabalho seja um elemento, ligado aos sindicatos para melhor servir ao govêrno do sr. Kubitschek.

RESPOSTA A MENEGHETTI

(Conclusão da 1.ª página)

Carece de todo fundamento a afirmativa do ex-ministro de que a Comissão de técnicos, por êle mesmo constituída, usou dados falsos ou exorbitantes.

Além dessa Comissão, do próprio Ministério, integrada por elementos da maior competência e idoneidade, outros grupos de trabalho estudaram o problema em todos os detalhes técnicos e chegaram a resultados ainda mais altos na fixação do preço — assim a Comissão da Secretaria da Agricultura do Rio Grande do Sul e a criada pelo Gabinete do Govêrno do Estado.

O preço mínimo de Cr$ 870,00 o saco foi o denominador comum dos estudos e cálculos a que chegaram, sem discrepância e sem favoritismo, todos êsses setores oficiais.

No afã de incompatibilizar os produtores, seus conterrâneos, chega o ex-ministro a afirmativa de que o trigo estrangeiro custa Cr$ 567,00, enquanto o custo do trigo nacional é de Cr$ 870,00... Na realidade, porém, o verdadeiro custo do trigo estrangeiro não subvencionado é superior a Cr$ 848,00, nas bases dos últimos contratos firmados pelo próprio ministro Mário Meneghetti.

É de acrescentar-se ainda que o alto custo do trigo nacional, tão malsinado por S. Exa., resulta de sua própria culpa e responsabilidade, por não ter evitado, como lhe competia, a majoração astronômica do preço dos meios de produção, como maquinaria agrícola, adubos, fertilizantes, combustíveis etc.

2.º — É igualmente artificiosa a declaração do ex-ministro em relação à pessoa e à elevada atuação do governador Leonel Brizola, em favor da triticultura.

S. Exa. acompanhou os triticultores a esta capital, juntamente com o sr. governador de Santa Catarina, na defesa da cultura e da produção em geral e durante longas horas, em sucessivas reuniões, o governador Brizola participou ativamente dos debates e procurou como exemplar compreensão e tolerância, encontrar soluções conciliatórias.

Não é verdade que o seu propósito principal tivesse sido a defesa dos moageiros, o que só lateralmente foi tratado na reunião, ensejando ao ministro desviar a discussão da matéria, para fazer do assunto secundário uma preocupação principal.

A posição do governador Brizola visava prevenir e evitar o colapso da lavoura do trigo, que afinal se verificou pela inépcia do então ministro, que levou a classe aos desespêro, criando para o Rio Grande do Sul uma das mais duras emergências sociais da sua história.

Neste momento, os produtores rio-grandenses, em número superior a 100 mil famílias, estão nas ruas das cidades de zonas tritícolas, com a maquinaria exposta e o trabalho paralisado, na iminência e na disposição do total abandono dessa riqueza nacional.

Foi isto que o governador procurou evitar e que o ex-ministro procura agora mascarar, mistificando a opinião pública com argumentos capciosos, sem qualquer sentido de realidade.

Não obstante a carta encadeada das portarias ministeriais em série, a verdade é que, em plena época de preparo da nova safra, os triticultores ainda ignoram o preço que irão receber pela sua colheita da safra anterior, depositada a partir de novembro de 1959, e estão assim impedidos de realizar novos financiamentos para a continuação das lavouras.

3.º — Os triticultores do Rio Grande do Sul, não obstante as dificuldades e os padecimentos que vêm enfrentando, desejam reafirmar a sua confiança no Govêrno Federal e na ação dos eminentes presidente e vice-presidente da República e, como prova definitiva de seus objetivos e intenções, e para evitar futuras explorações que pretendam identificar as reivindicações da classe com eventuais alterações no preço do pão por outros fatôres, aproveitam o ensejo para tornar público que, substituído o ministro, não pretendem insistir na alteração do preço mínimo fixado.

Não criarão embaraços à ação do futuro titular e, assegurado o imediato financiamento da próxima safra, conformar-se-ão com a portaria que lhes impôs uma injusta solução e os prejuízos decorrentes, e voltarão à luta patriótica de dar ao Brasil pão brasileiro.

Os signatários, como homens simples e práticos, conhecem bem os artifícios e as manobras de que são capazes certos políticos para se manterem em posições a que foram elevados pelos caprichos e mistérios da fortuna...

Êsse esfôrço deve ser muito maior e sobretudo mais penoso do que aquêle que se exige dos agricultores para persistirem na luta da terra, contra as pragas da lavoura, as irregularidades climáticas, as deficiências do crédito e às incompreensões e hostilidade de um ministro sem vocação...

Rio de Janeiro, 6 de abril de 1960.

EDGAR PEREZ — Diretor da FECOTRIGO
PAULO SCHILLING — Conselheiro da FECOTRIGO
AUGUSTO RETAMAL — Conselheiro da FECOTRIGO
WALTER WERNER — Presidente da Cooperativa Tritícola de Produtores Cruzaltenses Ltda.
LADINOR MACHADO DA SILVA — Representante da Comissão de Reinvidicação dos Triticultores

Sucupira adverte sôbre comunismo

Ao passar ontem o cargo de diretor-geral de Ensino do Exército ao general Osvaldo de Araújo Mota, o general Nilo Sucupira, que ontem se empossou no comando da Zona de Defesa Sul, depois de pôr em relêvo a infiltração comunista nas escolas, disse ser necessário o estudo de uma nova matéria, a "Ciência da Democracia", cujos princípios deveriam ser realizados e compreendidos, desde a adolescência até o mais elevado nível educacional.

Em cerimônia que contou com a presença de vários chefes militares, entre os quais o comandante do I Exército, general Nestor Souto de Oliveira, o general Mota passou o cargo de 1.º subchefe do Estado-Maior do Exército ao general Oscar Rosa Nepomuceno da Silva, que, por sua vez, transmitiu ao general Eduardo de Carvalho Chaves o cargo que até então exercera de diretor do Pessoal da Ativa.

INFILTRAÇÃO COMUNISTA

No discurso que pronunciou na DGE, na solenidade de posse de seu novo diretor, que contou com a presença do marechal Mascarenhas de Morais, do comandante do I Exército e altas patentes militares, o general Nilo Sucupira frisou ser do conhecimento de todos as tentativas dos adeptos do comunismo de se infiltrarem no sistema educacional civil. "Assim — salientou aquela autoridade — consideramos necessário introduzir desde já nos currículos e programas escolares matéria nova — a Ciência das Democracias em que os seus princípios e seus efeitos sejam estudados, realizados e compreendidos, desde a adolescência até o mais elevado nível educacional".

Conclusões da 12a. página

Cidade...

JK AGIU BEM

A reportagem do DIARIO CARIOCA voltou a ouvir ontem o professor Roberto Acióli, que já exerceu por duas vêzes a direção da Secretaria de Educação e Cultura da PDF e é hoje vice-diretor do Colégio Pedro II e membro do Conselho Nacional de Educação.

O professor Acióli reafirmou que «o presidente da República agiu com inteira justiça no caso das excedentes das escolas normais, pois não se compreende que, havendo tanta carência de professôras primárias, fôsse recusada matrícula às candidatas aprovadas no concurso de seleção».

APÊLO A CONCÓRDIA

As excedentes estiveram, com seus responsáveis, na redação do DIARIO CARIOCA, onde manifestaram sua revolta contra a direção do Instituto de Educação, que vem instigando algumas alunas a fazer campanha contra as môças que serão agora aproveitadas na Escola Júlia Kubitschek.

Fizeram também um apêlo às suas futuras colegas para que se restabeleça a concórdia geral, pois tôdas serão, dentro de alguns anos, combatentes da mesma trincheira em favor da educação da infância carioca. «Os diretores passam — disseram as môças — a nossa missão continua».

NORMALISTA NO DC

Também veio à nossa redação uma comissão formada pelas normalistas Maria de Lourdes Peixoto, Sueli Gomes, Marilda Mesquita, Sônia Arenaro, Marilda Valadares, Lúcia Figueiredo e Francelina Berlanda, tôdas da Escola Carmela Dutra, informando que foi decretada uma greve de advertência naquele estabelecimento, que se prolongará até sábado, contra o aproveitamento das excedentes.

Declararam ainda que, pela manhã, as alunas de várias escolas normais vão se reunir em frente à Escola Carmela Dutra, de onde pretendem dirigir-se ao palácio do Catete para expor a JK os motivos de sua rebelião contra a matrícula das excedentes.

DIRETOR INSTIGA

A reportagem do DIARIO CARIOCA apurou que o sr. Mário de Brito está instigando o movimento das alunas do Instituto de Educação numa última tentativa de obstar o cumprimento da decisão do presidente da República e do prefeito Sá Freire Alvim.

As excedentes deverão comparecer em massa à sessão de hoje da Câmara Municipal, às 14 horas, para assistir à votação do projeto que criará a Escola Normal Júlia Kubitschek, na qual serão matriculadas tôdas as candidatas aprovadas nas outras escolas normais e que ainda não foram matriculadas.

COFAP...

COFAP ATÉ O FIM

Ante a objeção de que a COFAP tem vida marcada para terminar em julho, não podendo, assim, vender carne em setembro, o sr. Guilherme Romano declarou: — "Será prorrogada, até o fim do atual govêrno".

Escola...

Educação a ter apenas o curso normal e os de aperfeiçoamento e administração escolar, como estabelecimento-padrão no gênero".

"As outras escolas — finalizou o prof. Roberto Acioli — manteriam jardim de infância, primário, ginasial e o curso normal".

Tenório...

ser decidido pelo plenário. Imediatamente, o deputado Anísio Rocha enviou requerimento à Mesa solicitando licença para irradiação do discurso proferido momentos antes pelo sr. Tenório Cavalcanti. Todavia, por falta de número, o requerimento ficou para ser votado na sessão seguinte.

"TENÓRIO ESTÁ LOUCO"

O sr. João Alencastro Guimarães, filho do ex-senador Alencastro Guimarães, ouvido ontem à noite pelo DIARIO CARIOCA, sôbre as acusações que lhe são feitas pelo deputado Tenório Cavalcanti, de que estaria implicado no "crime do Sacopã", desmentiu a versão do parlamentar, afirmando: "Acho que o sr. Tenório Cavalcanti está completamente louco, uma vez que nada, absolutamente nada, tenho com tal caso. O que sei foi lido na imprensa, que na ocasião do crime fêz grande alarde do caso. Acho, mesmo, que o deputado deve fazer um urgente exame de sanidade mental e se internar numa casa de saúde, uma vez que deve estar atacado de loucura".

Protesto em...

REUNIÃO PACÍFICA

O professor Alberto Mendes de Oliveira, falando ao DIARIO CARIOCA, declarou que a reunião terá caráter pacífico. Informou ainda que outros intelectuais abordarão temas com respeito à ameaça da paz mundial, pois vêm nos acontecimentos que se estão registrando na África um acinte à dignidade humana.

D. Nasser...

abonado em Juízo, o advogado Moreira Rabelo, patrono de David Nasser, apresentou na 3.a Vara Criminal a defesa prévia de seu constituinte, na queixa-crime a êle movida pelo advogado Wilson Lopes dos Santos, pelo crime de calúnia e injúrias impressas.

NOVAS OFENSAS

Depois de frisar que o advogado Lopes dos Santos se permitiu até mesmo ofender o jornalista em carta dirigida ao "Correio da Manhã", salientou o advogado Rabelo que, no segundo julgamento de Ronaldo o querelante repetiu, no plenário do Júri, as ofensas já anteriormente assacadas contra o querelado, "chegando ao cúmulo de praticar o supremo aleive de atribuir-lhe o estupro de uma menina de 13 anos. Depois de outras considerações, acrescentou que o advogado, no programa de TV intitulado "Em poucas palavras" lhe dirigira novas injúrias, às quais só então o jornalista respondeu "com o brio natural de quem se sente ofendido nos seus melindres".

Como testemunhas, arrolou os srs. Osvaldo Sargentelli, Manoel Jorge Gonçalves, Afonso Soares, Saulo Gomes e Nestor de Holanda, os primeiros de emissoras de televisão e rádio, e o último, nosso companheiro de redação no DIARIO CARIOCA. Por outro lado, o advogado Mário Figueiredo, patrono do sr. Wilson Lopes dos Santos, reiterou pedido para que o jornalista seja identificado criminalmente, opondo-se assim à solicitação do querelado, que pediu dispensa daquela formalidade.

"Cacareco"...

missão composta daquele crítico, da escultora Maria Martins (eleita presidente), do pintor Antônio Bandeira, do crítico Mário Pedrosa ("Jornal do Brasil"), do crítico Mário Barata ("Diário de Notícias"), do prof. Carlos Flexa Ribeiro (Museu de Arte Moderna) e do crítico Antônio Bento, do DIARIO CARIOCA.

Entre outros artistas, já enviaram obras os pintores Alfredo Volpi, Antônio Bandeira, Aluísio Carvão, Portinari, Clóvis Graciano, Djanira, Décio Vieira, E. Bianco, Tanaka, Ivan Serpa, Inimá, Lígia Clark, Manabu Mabe, Milton Dacosta, Paulo Becker, os escultores Bruno Giorgi, Maria Martins, Sérgio de Camargo, Zélia Salgado e Alfredo Ceschiatti, os gravadores Darel Valença, Fayga Ostrower, Lígia Pape, Osvaldo Goeldi e Vera Tormenta, os desenhistas Zaluar, Burle Marx, Aldemir Martins, Radepieler e Isolde, e a ceramista Regina Eshuys.

Aeronautas...

SOLIDARIEDADE

Afirmam os dirigentes do Sindicato Nacional dos Aeronáutas que alguns líderes da classe já propuzeram a convocação de uma assembléia geral para que seja deliberado quais as medidas que devem ser adotadas para manifestar solidariedade aos tripulantes da Cruzeiro que foram demitidos porque fizeram greve reivindicando o cumprimento da portaria que regulamenta o exercício da profissão dos aeronáutas, assinada pelos ministros da Aeronáutica e do Trabalho.

VERBA PARA MUSEU NÃO FOI VOTADA

A Câmara dos Deputados realizou ontem à noite mais uma sessão extraordinária, estando na pauta como projeto mais importante, o que determina a abertura do crédito de Cr$ 100 milhões para o Museu de Arte Moderna de São Paulo.

Até a hora em que encerrávamos nossos trabalhos, não havia ainda o "quorum" mínimo para votação, do que se aproveitaram alguns deputados para ocupar a tribuna, entre êles o deputado Arno Arin, a respeito de reivindicações dos triticultores gaúchos.

ASSEMBLÉIA NO ISTITUTO HISTÓRICO

O Instituto Histórico e Geográfico Brasileiro, por determinação do seu presidente, embaixador José Carlos de Macedo Soares, vai realizar uma assembléia geral no próximo dia 26, às 15 horas, em sua sede na Avenida Augusto Severo, 8. Caso não haja número legal de sócios, a reunião se realizará em segunda convocação, às 16 horas, do mesmo dia e no mesmo local.

Flamengo...

(Conclusão da 9ª pág.)

son Lopes de Sousa dirigiu-se enèrgicamente a Gerson, dando a impressão que anularia o tento, com o fim de admoestá-lo por ter o mesmo chutado a bola repetidas vêzes de encontro às redes.

CONTUSÃO DE VALDO

O Fluminense que atuava desordenadamente ante o absoluto domínio do Flamengo no centro do campo, piorou com a contusão sofrida por Valdo aos 37' da primeira etapa. Zezé Moreira ficou indeciso se faria entrar Jair Francisco, Jair Santana ou Wilson Bauru, decidindo-se pelo primeiro após oito minutos de reflexão que só prejudicaram ao andamento do jôgo.

SEGUNDO TEMPO

O reinício do jôgo foi, como o final da primeira etapa, sem muito movimento, parecendo ambas as equipes desinteressadas no marcador. Aos 15' Maurinho cobrou muito bem uma falta nas proximidades da área, obrigando Mauro a uma arrojada defesa.

Aos 25' Júlio entrou no lugar de Carlinhos. Os ataques se intensificaram, com Telê articulando bem os avanços tricolores em vista das investidas rubro-negras a diminuir aos 31' por intermédio de Jair Francisco. Bem planada na área, a defesa do Flamengo repeliu todas as investidas tricolores garantindo a partida a finalizar sem que o placard se alterasse.

AS EQUIPES

FLAMENGO — Mauro; Joubert, Navarro, Jadir e Jordan; Carlinhos (Júlio) e Dequinha; Roberto (Babá), Henrique, Gerson e Babá (Germano).

FLUMINENSE: Victor Gonzalez; Jair Marinho, Tomé, Clóvis e Altair; Edmilson e Paulinho; Maurinho, Telê, Valdo (Jair Francisco) e Escurinho (Wilson Bauru).

BRASÍLIA

Comunicamos que, a partir de hoje, estamos aceitando reservas para a venda da segunda parte do melhor loteamento de Brasília.

Tendo sido, a primeira gleba totalmente vendida em apenas um mês, pedimos aos interessados que venham imediatamente garantir a realização dêsse grande negócio.

TRATAR COM

sergio baere IMÓVEIS

Rua México, 119 — 10.º andar — Grupo 1.009

CARTAZ

TEATROS

DE ARENA — 57-5339 — "Chapetuba F. C.", às 21 horas. Vesperais, aos domingos, às 16 horas.
DE BOLSO — 27-3122 — "Infidelidade em Petit-Comité" às 21.15 horas. Vesperais às quintas, às 16 e aos domingos, às 17.15 horas.
CARLOS GOMES — 22-7581 — "Vai Que é Mole" às 20 e 22 horas. Vesperais, às quintas e domingos, às 16 horas.
COPACABANA — 57-1818 — "Mambembe" às 21.15 horas. Vesperais, às quintas, sábados e domingos, às 16 horas.
DULCINA — 32-5817 — "O Carrossel do Casamento" às 21 horas. Vesperais, às quintas, sábados e domingos, às 16 horas.
GINASTICO — 42-4521 — "Romeu e Julieta" às 21 horas. Sábados, às 20 e 22 horas. Vesperais, às quintas e domingos, às 16 horas.
JARDEL — 37-8712 — "O Rio em Strip-Tease" às 20 e 22 horas. Vesperais, às quintas e domingos, às 16 horas.
JOÃO CAETANO — 43-4276 —
MAISON DE FRANCE — 52-3895
MARTINS — 57-3339 —
MESBLA — 22-7622 —
MUNICIPAL — 42-9103 —
PRAÇA — 37-7270 — 37-6341
RIVAL — 22-2721 — "Eu Sou o Espetáculo" às 21 horas. Vesperais às quintas e domingos, às 16 horas.
RECREIO — 22-8164 — Fechado.
S. JORGE — 43-9931 — "Society em Baby Doll".
SERRADOR — "As Três Irmãs", às 20.45. Vesperais, às quintas e domingos às 16 horas.
TABLADO — 26-4555 — "Do Mundo Nada se Leva" às quintas, sextas e sábados, às 21 horas. Aos domingos, às 17 horas.
ZAQUIA JORGE (Madureira) — "Devagar eu Chego lá".

LANÇAMENTOS

CINEMAS

MÃES MODERNAS (Le Cas Docteur Laurent) — Francês. Direção de Jean-Paul Le Chanois. Com Jean Gabin e Nicole Courcel. Drama. No Pathé, Riviera, Paratodos, Mauá e Grill (Niterói). Às 2 — 4 — 6 — 8 e 10 horas. Proibido até 18 anos.
A ORQUÍDEA NEGRA (The Black Orchid) — Americano. VistaVision. Direção de Martin Ritt. Com Sophia Loren e Anthony Quinn. Drama. No Rian, Palácio, Caruso, Melo, Rosário. Às 2 — 4 — 6 — 8 e 10 horas. Proibido até 14 anos.
CLAMOR DE VINGANÇA (Warlock) — Americano. Cinemascope. Direção de Edward Dmytryk. Com Richard Widmark, Henry Fonda, Anthony Quinn e Dorothy Malone. No Odeon, Leblon, Alasca, América, Santa Alice. Às 1.20 — 3.30 — 5.40 — 7.50 e 10 horas. Proibido até 14 anos.
A NOITE DO GUARDIÃO (The Doctor's Dilemma). Drama. Direção de Hugo Haas. Com Julie London, John Drew Barrymore, Nos Metro Passeio, Copacabana e Tijuca. Às 2 — 4 — 6 — 8 e 10 horas. Proibido até 18 anos.
O PEQUENO FUGITIVO (The Little Fugitive). Americano. Direção de Morris Engel, Ray Ashley e Ruth Orkin. No Alvorada. Às 2 — 4 — 6 — 8 e 10 horas.
OS DEZ MANDAMENTOS (The Ten Commandments) — VistaVision. Colorido. Direção de Cecil B. de Mille. Com Charlton Heston, Yul Bryner, Anne Baxter, Edward G. Robinson, Yvonne de Carlo. Drama. Opera. Horários especiais. Em segunda semana.
O VALE DAS PAIXÕES (This Earth is Mine) — Cinemascópio. Colorido. Dirigido por Henry King. Com Rock Hudson, Jean Simmons, Claude Rains e Dorothy McGuire. Drama. No Vitória. Às 2 — 4 — 6 — 8 e 10 horas. Proibido até 10 anos.
VIAGEM AO CENTRO DA TERRA (Journey to the Center of the Earth) — Americano. Cinemascope. Ficção. Direção de Henry Levin. Com James Mason, Pat Boone e Arlene Dahl. Baseado no livro de Júlio Verne. No Palácio, Roxi, Eskye-Tijuca e Imperator. Censura livre. Às 2 — 4.30 — 7 e 9.30 horas.
A MAIOR AVENTURA DE TARZAN (Tarzan's Greatest Adventure) — Americano. Colorido. Direção de John Guillermin. Com Gordon Scott, Anthony Quayle e Sara Shane. Aventuras. No Asteca, Flórida, Plaza, Olinda, Astória, Rio Branco, Regência, Mascote, São Pedro, Guaraci e São Jorge. Sem indicação de horários. Proibido até 10 anos.
TITIO NÃO É SOPA — Brasileiro. Direção de Eurides Ramos. Com Procópio Ferreira, Eliana, Ronaldo Lupo, Herval Rossano, Nancy Montez. Comédia. No São Luís, Rex, São José, Copacabana, Miramar, Madri, Brás de Pina, Cairu. Às 2 — 4 — 6 — 8 e 10 horas. Censura livre.
DILEMA DO MÉDICO (The Doctor's Dilemma) — Inglês. Colorido. Com Leslie Caron, Dirk Bogarde. No Rian e Carioca. Às 2 — 4 — 6 — 8 e 10 horas. Proibido até 10 anos.

Solicitamos aos srs. exibidores a gentileza de atualizarem as programações e mudanças de filmes escrevendo ou telefonando para Sylvio Remer, Av. Rio Branco, 25 (telefone 23-3239 e 23-4472), das 14 às 20 horas.

CENTRO

CINEAC TRIANON — 42-8024 — Cine Ballet.
CAPITÓLIO — 22-4788 — Sessões Passatempo.
ESTÁCIO DE SÁ — 32-2923 — O Cristo de Bronze.
FLORIANO — Guerra ao Samba.
IMPÉRIO — A Esperança Morre Com o Sol.
METRO PASSEIO — 22-6141 — O Dilema do Médico.
ODEON — Clamor de Vingança.
PALÁCIO — Viagem ao Centro da Terra.
PATHÉ — Mulheres Encarceradas.
POPULAR — Os Inconquistáveis.
PRESIDENTE — O Morro das Areias.
REX — Titio Não é Sôpa.
VITÓRIA — Heróes o Grande.
RIVOLI — Inimigo Público N.º 1.
S. JOSÉ — Titio Não é Sôpa.

ZONA SUL

ALASCA — Clamor de Vingança.
ALVORADA — Pequeno Fugitivo.
ASTECA — A Maior Aventura de Tarzan.
ART-PALÁCIO — Pão, Amor e...
ASTÓRIA — 47-0455 —
BOTAFOGO — Clamor de Vingança.
COPACABANA — Titio Não é Sôpa.
CARUSO COPACABANA — Orquídea Negra.
FLÓRIDA — A Maior Aventura de Tarzan.
GUANABARA — A um Passo da Eternidade.
IPANEMA — O Morro das Areias.
LEBLON — Clamor de Vingança.
METRO COPACABANA — 37-9792 — O Dilema do Médico.
MIRAMAR — Titio Não é Sôpa.
RIVIERA — Mães Modernas.
ROXI — Viagem ao Centro da Terra.
RIAN — Titio Não é Sôpa.
S. LUÍS — Titio Não é Sôpa.

ZONA NORTE

AMÉRICA — Clamor de Vingança.
ART-PALÁCIO — A Orquídea Negra.
AVENIDA — O Foguete Errante.
ALVORADA — O Vale Dos Mil Montanhas.
ESKYE — Viagem ao Redor da Terra.
MARACANÃ — O Palhaço o Que é.
METRO TIJUCA — O Dilema do Médico.
OLINDA — Moral em Concordata.
SANTA ALICE — Titio Não é Sôpa.
TIJUCA — O Morro das Areias.

SUBÚRBIOS DA CENTRAL

ALFA — Viva o Palhaço.
ANCHIETA — Um Estranho Nos Meus Braços.
ART-PALÁCIO — Pecadoras de Paris.
BARONESA — Crepúsculo Vermelho.
BANDEIRANTES — O Vampiro da Noite.
BELMAR — Tudo Azul.
BRASÍLIA — O Dilema do Médico.
COIMBRA — Jejum de Amor.
COLISEU — 29-9758 — Titio Não é Sôpa.
CACHAMBI — O Foguete Errante.
ENGENHO DE DENTRO — Sua Lei é Amor.
GLÓRIA — O Caminho do Orgulho.
IDEAL — Ali Vem a Alegria.
IMPERIAL — Mercado Proibido.
IRAJÁ — Amantes em Férias.
MADUREIRA — Uma Noite na Suíça.
MARROCOS — Titio Não é Sôpa.
MASCOTE — Noites de Lucrécia Borgia.
MEIER — 29-1222 — Case-me com um Monstro.
MONTE CASTELO — Viagem ao Centro da Terra.
ORIENTE — Pecadoras de Paris.
PALÁCIO VITÓRIA — Entrei de Gaiato.
PARAÍSO — Minha Sogra é da Polícia.
PARATODOS — Mulheres Encarceradas.
PILAR — 29-3467
SANTA HELENA — Case-me Com um Monstro.
REGÊNCIA — A Maior Aventura de Tarzan.
REAL — A Casa dos Homens Marcados.
ROULIEN —
SENADOR CAMARA — (Festival).
VAZ LOBO — Titio Não é Sôpa.

SUBÚRBIOS DA LEOPOLDINA

BONSUCESSO — Marlowe General.
BRAZ DE PINA — O Caminho do Oregon.
CARMOLI — O Mundo Morre à Meia-Noite.
CENTRAL — De Vento em Pôpa.
MAUÁ — 30-5056 — Mulheres Encarceradas.
MELIÁ — Vou te Contá.
PALÁCIO (Higienópolis) — Baile de Escravas.
PENHA — Case-me com um Monstro.
RAMOS — Trindade Violenta.
S. JORGE — A Maior Aventura de Tarzan.
SANTA CECÍLIA — Pecadoras de Paris.
VITÓRIA — Uma Noite na Suíça.

NOVA IGUAÇU

IGUAÇU — Entrei de Gaiato.
VERDE — Vikings, os Conquistadores.

NILÓPOLIS

AZUL — General de Imitação.

BANGU

MOÇA ZONITA — A um Passo da Eternidade.

NITERÓI

CASSINO — Cristina.
CENTRAL — Lôbo de Cristal.
EDEN — Clamor de Vingança.
ICARAÍ — A Minha.
IMPERIAL — Os Corruptos.
ODEON — Titio Não é Sôpa.
SÃO BENTO — Noite de Lua Minguante.

GOVERNADOR

JARDIM — A Casa das Três Meninas.

SÃO GONÇALO

CAXIAS

CAXIAS — Tudo Pelo Dinheiro Maldito.
REX — A Tortura do Silêncio.

JACAPÉ

ARONESA — Viagem para o Além.

TRÊS RIOS

GLÓRIA — O Foguete Errante.
REX — A Dez Segundos do Inferno.

PETRÓPOLIS

CAPITÓLIO — Paraíso Proibido.
D. PEDRO — Clamor de Vingança.
PETRÓPOLIS — Um Sonho Impossível.
ART-PALÁCIO — Pecadoras de Paris.

BARRA MANSA

EDEN — Entre a Terra e o Céu.
SAUDADE — Amor, Proibido.
AVENIDA — O Céu ao Seu Alcance.
PALÁCIO — Viagem Há de Morrer.

Tenório: "Roulien é o criminoso do Sacopã"

Denunciou na Câmara nome dos 'implicados'

"Alberto Roulien Jorge é o autor do crime do Sacopã", foi a revelação verdadeiramente sensacional feita pelo deputado Tenório Cavalcanti, no final da sessão de ontem da Câmara Federal, após ser reptado pelo seu colega Sérgio Magalhães a declinar o nome do matador do bancário Afrânio, "já que de há muito se dizia na posse de documentação suficiente para provar a inocência do ex-tenente Bandeira".

O parlamentar de Caxias denunciou ainda como implicados no crime os srs. Luís Carlos de Moura Vital, filho do ex-prefeito João Carlos Vital, João Vítor, filho do ex-senador Alencastro Guimarães, e Carlos Vaz de Melo, filho do ministro Washington Vaz de Melo, do Superior Tribunal Militar, em cuja casa o criminoso, após o crime, levado por Milton Pedro Gomes, teria trocado de roupa.

MECANICA DO CRIME

Antes de fazer a grave revelação, o deputado Tenório Cavalcanti declarou que o deputado Sérgio Magalhães devia, naquele momento, assumir, perante a Nação, a responsabilidade pela fuga do verdadeiro autor do crime, "um criminoso profissional de grande periculosidade", que sem dúvida procuraria fugir à ação da Justiça. Revelou o deputado fluminense ter sido Milto Pedro Gomes quem retirara o retrato de Marina de Andrade Costa — apontada pelas autoridades do 2.º Distrito Policial como a causadora do homicídio — do bôlso da vítima. Esclarecendo, a uma pergunta da reportagem do DIARIO CARIOCA, porque apontara Joventino anteriormente como autor do crime, disse que êste "também foi ao Sacopã com a incumbência de matar Afrânio, mas, quando lá chegou, já o encontrou morto". Acrescentou já ter declinado o nome do assassino ao próprio presidente da República, ao ministro da Justiça e ao ministro da Guerra, marechal Odylio Denis.

Ao inteirarem-se da revelação do sr. Tenório Cavalcanti, ocupantes das galerias da Câmara iniciaram ligeira manifestação, logo coibida pelo presidente daquela Casa do Congresso, sr. Ranieri Mazili. Desde logo, entretanto, nem bem havia terminado sua denúncia, o parlamentar de Caxias levantou uma questão de ordem, indagando da mesa se as estações de rádio e televisão poderiam transmitir suas palavras, uma vez que estava proibido de falar diante das câmaras de televisão e dos microfones das rádio-emissôras pela própria Justiça do Distrito Federal. O sr. Mazili respondeu que o problema sòmente poderia

(Conclui na 11ª pág.)

DC ESTÁ COM A RAZÃO

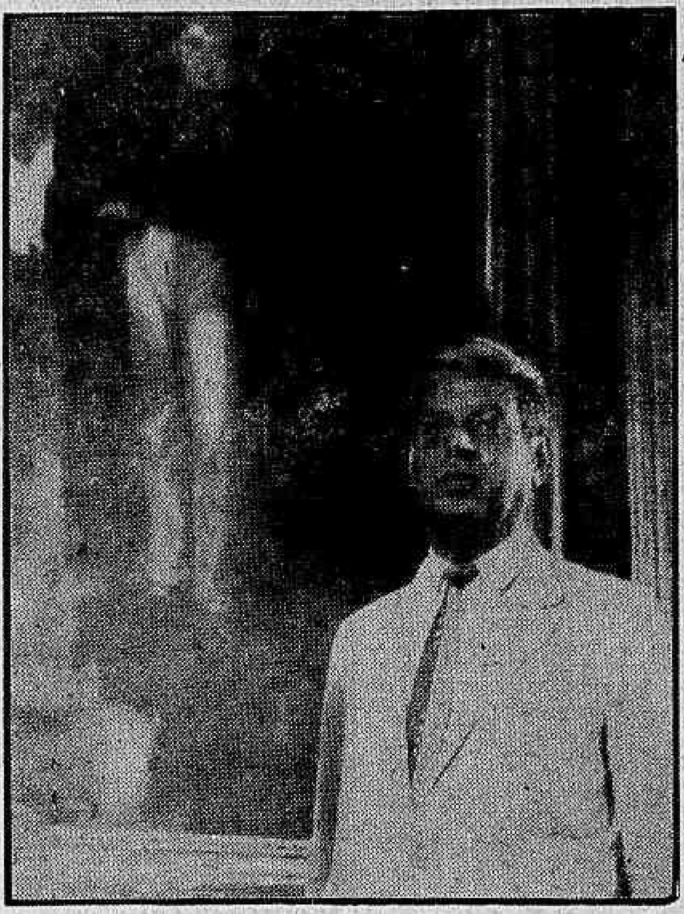

O prof. Roberto Acioli (foto), vice-diretor do colégio Pedro II e ex-secretário de Educação da PDF (duas vêzes), manifestou-se favoràvelmente à campanha do DIARIO CARIOCA em favor da criação de uma escola normal em Jacarepaguá

Diario Carioca

RIO DE JANEIRO, QUINTA-FEIRA, 7 DE ABRIL DE 1960

Escola (Jacarepaguá) tem apoio de Acioli

"Congratulo-me com o DIARIO CARIOCA pela campanha em favor da criação de uma escola normal em Jacarepaguá, que constitui uma antiga e justa aspiração dos moradores daquele bairro", disse à nossa reportagem o professor Roberto Acioli, catedrático do Colégio Pedro II e membro do Conselho Nacional de Educação.

Acrescentou o conhecido educador que, desde quando exerceu o cargo de secretário de Educação e Cultura da PDF (administração Dulcídio Cardoso), é defensor da expansão do ensino normal da cidade nos lugares onde a densidade populacional torne imperativa a instalação dêsse gênero de escolas.

COMEÇOU EM 1953

"Naquela época (1953) — prosseguiu o prof. Roberto Acioli — tomei várias providências para a instalação de escolas normais nas zonas da Central e da Leopoldina. Quanto à criação da escola normal da Zona Sul, hoje concretizada graças a uma brilhante campanha do DC, a secretaria de Educação, naquela ocasião, adquiriu um terreno junto ao então projetado Ginásio da Gávea para ali funcionar o referido estabelecimento.

Informou ainda o professor Acioli que, em 1953, a secretaria de Educação realizou um minucioso levantamento das necessidades educacionais da cidade, do qual resultou um anteprojeto de reforma de sua organização, que foi enviado à Câmara Municipal em 24 de junho de 1954, sob a forma de Mensagem n. 11. Naquele anteprojeto previa-se a criação do Departamento de Ensino Normal.

FOI ENGAVETADO

"Infelizmente, entretanto, — continuou o nosso entrevistado — a morte do presidente Getúlio Vargas, em outubro daquêle ano, modificou inteiramente o panorama político. O anteprojeto foi engavetado e ninguém mais falou na reforma".

"A cidade agora já tem cinco escolas normais e, brevemente, terá mais uma, em Jacarepaguá. Urge a criação do Departamento de Ensino Normal, passando o Instituto de

(Conclui na 11ª pág.)

'Cacareco' ajudará flageiados de Orós

Atendendo a um apêlo do colunista Jean Pouchard, o sr. Luís Severiano Ribeiro fará realizar, sábado, a "avant-première" do filme nacional "Cacareco vem aí", cuja renda reverterá em benefício da campanha dos Cr$ 3 milhões empreendida através da "maratona" dêsse colunista em favor das vítimas de Orós, uma iniciativa do DIARIO CARIOCA com a colaboração da TV-Continental e do Banco Nacional de Minas Gerais.

Os convites para essa pré-estréia estarão à venda nas bilheterias do Cinema "Vitória", a partir das 14 horas de amanhã. Assistirão ao espetáculo beneficente todos os artistas principais de "Cacareco vem aí", entre os quais se destacam Oscarito, Sônia Mamede, Cyl Farney, Odete Lara e muitos outros, todos colaborando para a meritória campanha que tem o comando geral de d. Hélder Câmara.

TECIDO E RENDA

Atingindo a quantia de Cr$ 1 milhão, a campanha viveu ontem um dos seus grandes dias, fazendo com que a redação do DC e os estúdios do Canal-9 vibrassem de emoção ao ser recebida a quantia que completou o primeiro milhão de cruzeiros da "maratona".

Um dos pontos altos da noite de ontem foi a doação feita pela Fábrica Bangu de 200 metros do melhor tecido por ela fabricado. Também ontem foi entregue o resultado da exibição de "Society em baby-doll", realizada no Teatro Dulcina.

FUTEBOL AJUDARA

Hoje, Jean Pauchard deverá realizar entendimentos com os dirigentes do Vasco e do Flamengo para a realização de um jôgo entre os dois clubes mais populares do Rio em favor da campanha dos Cr$ 3 milhões.

No sábado, haverá um grande "show" em plena Cinelândia, animado e dirigido por Valdemar Garcia, da TV-Continental. Participarão do espetáculo a Banda do Corpo de Bombeiros, João Gilberto, Zé do Norte, Mário Tupinambá, José Tostes, conjunto de Chiquinho, Maria Isabel, Jararaca e Ratinho, Carlô e seus satélites, Narcisinho e sua gente e todo o clube de Novos da TV-Continental. Na ocasião haverá uma e leta em benefício dos flagelados de Orós.

RIFA DE TERRENO

O terreno doado anteontem pela "Stabilex", no Independência Royal Club, em Petrópolis, será objeto de uma rifa em favor da campanha, podendo os talões serem adquiridos em qualquer uma das 27 agências do Banco Nacional de Minas Gerais.

Vale lembrar que êste estabelecimento de crédito está recebendo os donativos para as vítimas de Orós, podendo os interessados fazerem as suas doações — em qualquer uma das agências — em nome de d. Hélder Câmara.

ARTISTAS DOARÃO OBRAS

Jaime Maurício, colunista de arte do "Correio da Manhã", organizou um movimento dos artistas plásticos para doação de obras de arte em favor das vítimas de Orós, que está sendo agora dirigido por uma co-

(Conclui na 11ª pág.)

Cofap prevê tabelamento rígido da carne: setembro

Estocagem prevista de 20 mil toneladas

A carne voltará ao tabelamento rígido, anunciou o sr. Guilherme Romano, tão logo comece a entressafra do produto e esteja completada a estocagem suficiente ao abastecimento das populações. Esta será de 20 mil toneladas, de acôrdo com o plano elaborado pela Comissão designada pela Presidência da República.

Tratando do assunto, estiveram, ontem, em conferência com o presidente da COFAP, os srs. Marcílio Aléssio e Arnaldo Martinelli, diretores do Sindicato da Indústria do Frio do Estado de São Paulo, acertando medidas para a estocagem referida, presente, também o sr. Silveira Martins, representante do Conselho Coordenador do Abastecimento.

O PLANO

O plano de estocagem já está pronto há dias e foi entregue ao titular da pasta da Fazenda, pois exige a vultosa soma de Cr$ 2 bilhões e Cr$ 600 milhões, nela incluída a participação do Rio Grande do Sul, que pleiteia, sòzinho, Cr$ 500 milhões. O restante se refere a esta capital e ao Estado de São Paulo. A entressafra começa a 1º. de julho próximo e durará até 31 de dezembro vindouro.

TABELAMENTO LÓGICO

O sr. Guilherme Romano acentuou, em declarações ao DIARIO CARIOCA, que o sistema adotado de tabelamento parcial da carne é uma consequência de não se haver conseguido, ainda, fixar, na época em que foi feito, o verdadeiro preço da arrôba do boi-em-pé. Porém, financiada a compra de bois para a estocagem, será conhecido, efetivamente, o preço, ou melhor, a média dos preços da arrôba do boi-em-pé, o que torna possível um tabelamento lógico e razoável da carne para venda ao consumidor, sem prejuízo de nenhuma das classes intervenientes, pois a compra será feita a partir de agora e a carne só será vendida em setembro.

Nessa oportunidade, acentuou o sr. Romano, com 20 mil toneladas de carne estocadas, poderá a COFAP fazer o tabelamento e os fornecedores que, porventura, apareçam à margem da carne estocada, terão que seguir o preço da tabela. Para isso é que o govêrno vai dispender bilhões com o armazenamento do produto.

(Conclui na 11ª pág.)

"MUITO OBRIGADO"

Uma aluna de um dos educandários gratuitos, mantidos pela CNEG no Estado do Rio, agradece ao governador Roberto Silveira o apoio que vem dando à campanha

Cenegistas agradecem o apoio de Roberto

NITEROI, 6 — (Da Sucursal do DC) — O governador Roberto Silveira declarou, ontem, durante uma manifestação em sua homenagem, nos jardins do Palácio do Ingá, que o seu govêrno está empenhado em erradicar o analfabetismo no Estado do Rio e em concluir o plano de construção de novos educandários gratuitos, antes de completar o seu mandato.

A homenagem foi promovida por dirigentes, professôres e alunos dos estabelecimentos da Campanha Nacional de Educandários Gratuitos (CNEG), no Estado do Rio, com o objetivo de agradecer o decidido apoio que o governador Roberto Silveira vem dando ao movimento.

MAIORES AUXILIOS

Enquanto os govêrnos que antecederam o sr. Roberto Silveira contribuiam com apenas Cr$ 500 mil para a Campanha Nacional de Educandários Gratuitos, a atual administração do Estado em 1959 reservou Cr$ 4 milhões para o movimento, consignando no Orçamento de 1960 a verba de Cr$ 14 milhões. Em consequência dêsse apoio efetivo, pôde a CNEG, em 1959, instalar 20 novas escolas no Estado do Rio, elevando para 70 o número de educandários gratuitos em funcionamento.

NOVAS ESCOLAS

Além do apoio concedido à CNEG, vem o governador Roberto Silveira incrementando o Movimento Popular de Alfabetização: na segunda-feira, foram inauguradas mais 104 escolinhas, instaladas em igrejas, sindicatos, Centros Pró-Melhoramentos, clubes e residências particulares de São Gonçalo. Essas escolas possibilitarão a alfabetização de mais de dez mil crianças em idade escolar.

Cidade ganhará hoje outra Escola Normal

Será votado hoje, em regime de urgência, na Câmara dos Vereadores, o projeto que manda criar uma nova escola normal na Tijuca, Rio Comprido ou no centro da cidade, na qual serão matriculadas tôdas as candidatas aprovadas nos exames de seleção das outras escolas e que não foram aproveitadas por falta de vagas.

Apesar do caso estar definitivamente resolvido, o diretor do Instituto de Educação, sr. Mário de Brito, continua instigando as normalistas a protestarem, tendo as môças decretado ontem uma greve até segunda-feira, além de marcar uma passeata ao Catete, hoje, uniformizadas, o que é expressamente proibido em lei.

PEDIU COLABORAÇÃO

Ao tomar posse, ontem, do cargo de secretário de Educação e Cultura (provisório), o sr. Carlos Eduardo de Oliveira Vale salientou que sua nomeação teve o objetivo de manter o princípio básico da continuidade administrativa e fêz um apêlo para que dirigentes e dirigidos daquela Secretaria continuem prestando sua colaboração à administração municipal».

Por seu turno, apesar do noticiário de que os diretores das escolas normais Sara Kubitschek iriam solicitar demissão de seus cargos, podemos afirmar que êsses diretores sempre foram favoráveis ao aproveitamento das excedentes, não havendo motivo para que acompanhem o gesto do sr. Américo Jacobina Lacombe.

(Conclui na 11ª pág.)

Aeronautas vão recorrer à Justiça

O ministro Armando Falcão informou, ontem, aos dirigentes do Sindicato Nacional dos Aeronáutas que levará à apreciação do sr. Juscelino Kubitschek o caso dos componentes do grupo de vôo da Cruzeiro do Sul que foram demitidos em consequência da greve que deflagraram, mas que a audiência com o presidente da República ainda não foi marcada porque não houve oportunidade para um entendimento nesse sentido.

Os componentes do grupo de vôo da Cruzeiro do Sul informaram ao ministro Armando Falcão que se o presidente da República não puder tomar qualquer providência para fazer sustar a demissão dos grevistas não restará outra alternativa ao Sindicato Nacional dos Aeronáutas além do encaminhamento de uma ação coletiva à Justiça do Trabalho para reivindicar da emprêsa o pagamento das indenizações devidas.

(Conclui na 11ª pág.)

Senado começa hoje votação: Previdência

O Senado dará início, hoje à tarde, à votação do projeto de Lei Orgânica da Previdência Social, que deverá estar concluída ainda esta semana, tudo em decorrência do acôrdo firmado pelo PSD e PTB, para aprovação de leis de caráter social.

Ontem, foram lidos os pareceres das comissões técnicas, não se dando início imediatamente à votação a fim de que fôsse possível o ordenamento das emendas, em número bastante elevado.

MONOPÓLIO

Têm-se como segura a aprovação do dispositivo que cria o monopólio estatal dos seguros de acidentes do trabalho, afirmando-se que a Maioria considerará a questão aberta.

Esse é um dos dispositivos que desperta profunda divergência, em tôrno dêle se dividindo o Senado em duas correntes mais ou menos equivalentes. O PTB está, porém, certo de que o monopólio sairá vitorioso, desde que a liderança do PSD o considerará questão aberta.

H.S.E. HOMENAGEIA MINISTRO DO TRABALHO

A direção do Hospital dos Servidores do Estado homenageou com um almôço íntimo o ministro Fernando Nóbrega, em reconhecimento pelo apôio e o interêsse dedicados por S. Exa. aos problemas do Hospital, no momento em que o titular da pasta do Trabalho vai se transferir para Brasília. Especialmente convidados tomaram parte no ato o sr. Piero Domenico, atual diretor-geral do SAPS, o dr. Almir de Andrade, presidente do IPASE, seus diretores José Firmo, José Mousinho (que também representou o diretor Luís Duarte), e Luís Carone, representante do diretor Pedro Dutra, bem como médicos e representantes de várias categorias funcionais do HSE. Saudaram o sr. Fernando Nóbrega o diretor do HSE, dr. Gennyson Amado, e o presidente da Associação dos Servidores do Hospital, Glauco Lessa, que fêz entrega ao homenageado de um pergaminho com o título de "Ministro dos Humildes", com o que a Associação distinguia a atividade do mesmo em prol dos servidores públicos e trabalhadores de pequena categoria. Respondeu o ministro do Trabalho agradecendo as homenagens que ali recebera e usando expressões de louvor à obra administrativa, científica e cultural que o professor Gennyson Amado e suas equipes vêm desenvolvendo no Hospital padrão da América do Sul. Na foto vê-se o ministro Fernando Nóbrega, quando discursava entre o dr. Gennyson Amado e o dr. Almir de Andrade

"BABY-DOLL" AJUDA FLAGELADOS

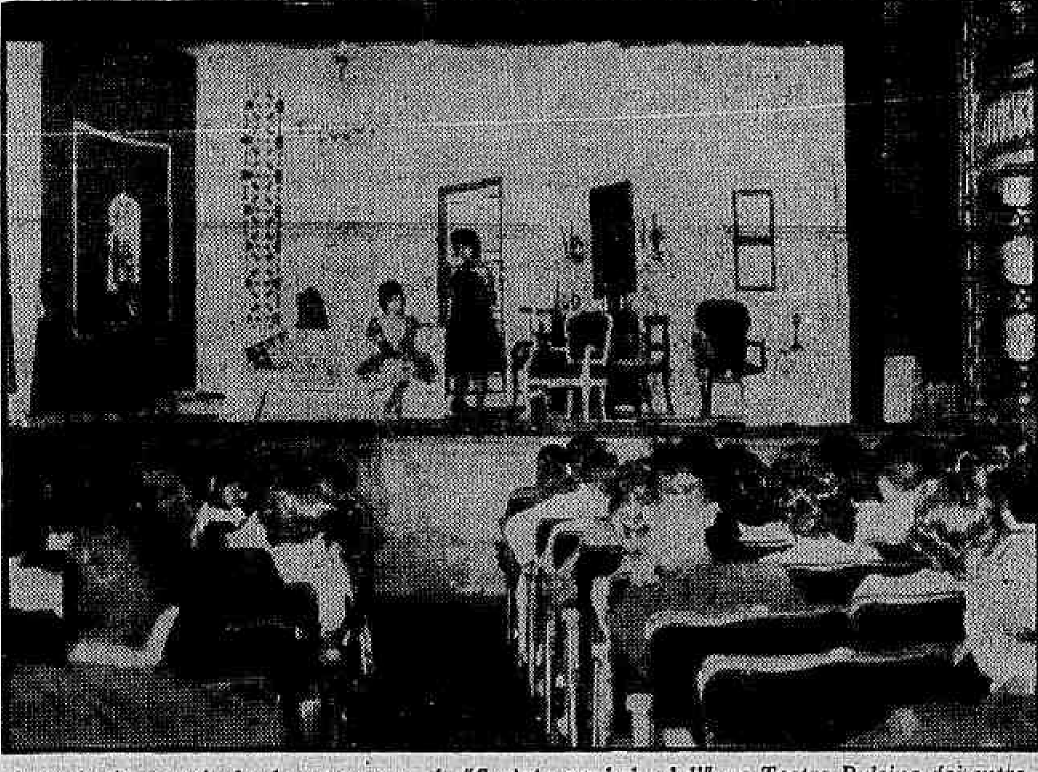

A renda do espetáculo de anteontem, de "Society em baby-doll", no Teatro Dulcina, foi entregue por André Villon à campanha dos Cr$ 3 milhões em favor das vítimas das enchentes, tendo Dulcina e Henrique Pongetti também doado as suas participações pelo aluguel do teatro e os direitos autorais, respectivamente. Na foto, um flagrante da apresentação da peça

Rio deverá ter no turismo sua maior fonte de rendas

"Com a mudança da Capital, o Rio passará por grande e radical transformação e terá o govêrno que reconhecer no turismo uma das melhores fontes de renda; mas sem hotéis não poderemos receber e hospedar turistas", declarou, em carta dirigida ao presidente da Câmara dos Vereadores, o sr. Mário Saladini diretor do Departamento de Turismo.

A carta contém um apêlo do diretor de Turismo para aprovação, pelo Legislativo, da Mensagem do prefeito, isentando os hotéis de impostos, com o objetivo de estimular a construção dos novos estabelecimentos de que a cidade precisa, e manter o equilíbrio econômico dos já existentes, favores que já foram concedidos em lei anterior, a se vencer brevemente.

DIRETORES DO SINDICATO

A carta foi entregue, ontem, pessoalmente, pelo diretor do Departamento de Turismo ao presidente Celso Lisboa. Estiveram presentes o sr. Emílio Lourenço, presidente do Sindicato de Hotéis e Similares, e Milton de Carvalho, procurador da mesma instituição. Na ocasião, o presidente do Sindicato fêz vêr ao sr. Celso Lisboa a alta importância que a Mensagem do prefeito representa para os interêsses da cidade. Embora sabendo que a construção dos novos hotéis será um estímulo a concorrência entre a classe, os hoteleiros estão no firme propósito de apoiar por tôdas as formas a solicitação do prefeito, já que se trata de atender a um interêsse coletivo da mais elevada expressão, segundo disse o sr. Emílio Lourenço.

A CARTA

A carta do sr. Mário Saladini explica que procedeu a um levantamento, confirmado por um estudo procedido pelo Ponto IV, comprovando a grande dificiência de acomodações na cidade. Compreendendo serem os hotéis a base do turismo, encaminhou ao prefeito um parecer, com sugestões. Baseado nesse estudo, o prefeito enviou a Mensagem à Câmara. A carta declara tratar-se de uma Mensagem que estimula a construção de novos hotéis e visa ao equilíbrio econômico dos já existentes". Dessa forma, termina a carta, o Departamento dirige um apêlo à Câmara no sentido de que a Mensagem tenha seu andamento o mais facilitado possível, a fim de se ajustar ao trabalho que o Departamento vem desenvolvendo de aumento do turismo na cidade".

RESPOSTA DE CELSO

Recebendo a carta, o presidente Celso Lisboa declarou estar inteiramente de acôrdo com a Mensagem, havendo necessidade indiscutível da cidade contar com maior número de hotéis. Tudo fará, acrescentou, para que ela tenha tramitação rápida, estando certo, por outro lado, que isso representa, também, o pensamento senão da totalidade, pelo menos da maioria absoluta dos representantes do povo.

Protesto em favor de negro

Os professôres Alberto Mendes de Oliveira (História do Brasil, Colégio Pedro II), José Pompílio da Hora e o deputado Josué de Castro vão participar, às 17 horas de hoje, de uma palestra na ABI, quando protestarão contra o massacre de negros promovido pelo govêrno da União Sul-Africana.

Durante a reunião e após a palavra dos oradores, será elaborado um manifesto ao sr. Juscelino Kubitschek, solicitando o envio de um protesto à ONU, contra as perseguições que vêm sendo movidas por questões raciais.

(Conclui na 11ª pág.)

D. Nasser "revidou" injúrias

Alegando compensação de injúria, o jornalista David Nasser apresentou defesa prévia na ação que, por delitos de imprensa, lhe move o advogado Wilson Lopes dos Santos, um dos patronos de Ronaldo de Sousa Castro, recentemente absolvido da acusação de haver morto a jovem Aída Cúri.

Entre várias outras considerações, refere o jornalista que o querelante chegou ao cúmulo de, perante as câmaras da televisão, atribuir-lhe o estupro de uma menina de 13 anos.

DEFESA

No prazo legal que lhe foi

(Conclui na 11ª pág.)